Os [illegible] e Sem Conteúdo: Marcha Acelerada do Projeto Denys

(LEIA NA 4ª PAGINA)

ULTIMATO DOS MOTORISTAS: AUMENTO OU GREVE DOS ÔNIBUS ATÉ SEGUNDA-FEIRA

(LEIA NA SEGUNDA PAGINA DESTE CADERNO)

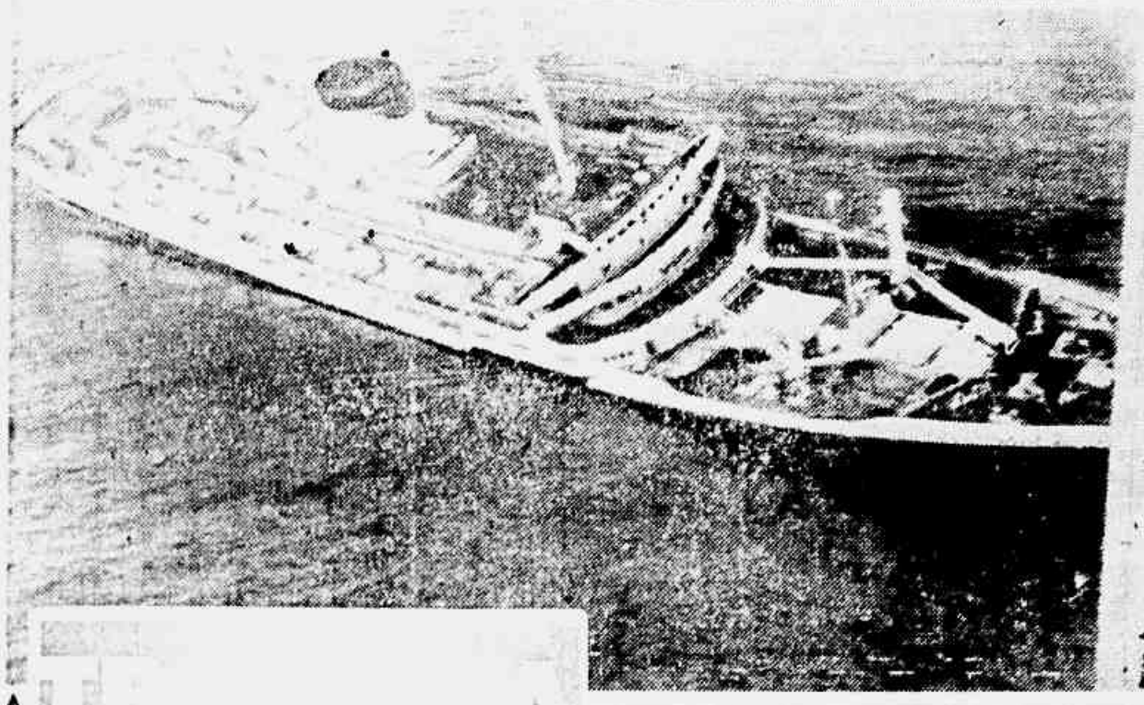

ERNEST LAWRENCE, CRIADOR DO CICLOTRON, FAZ IMPRESSIONANTES REVELAÇÕES SÔBRE AS DESCOBERTAS E O EMPRÊGO DA ENERGIA NUCLEAR NOS EE. UU.

Bombas-Atômicas a Bordo do "Franklin Roosevelt"!

TIRAGEM: 80.000 — ANO VI — Rio de Janeiro, 27 de Julho de 1956 — N.º 1.564

2 CRUZEIROS

Ultima Hora

Diretor-Responsável: PAULO SILVEIRA — Fundador: SAMUEL WAINER — Diretor-Superintendente: L. F. BOCAYUVA CUNHA

Em Quarenta Minutos de Entrevista Exclusiva Para ULTIMA HORA, o Dr. Lawrence Expressa Sua fé em Que os Progressos da Ciencia Nuclear Contribuirão Poderosamente Para Alicerçar a Paz no Mundo — Os Americanos Estão na Frente Dos Russos — Bases de um Acordo Atomico Internacional — Os Perigos da Radioatividade — De Edouard Bailby para ULTIMA HORA — (LEIA NA QUINTA PAGINA)

SE A CAMARA REJEITAR A NOVA MENSAGEM QUEM PAGARA' ?

APOIO AO AUMENTO COM RECEIO DO EMPRÉSTIMO

Apreensivo o Funcionalismo da Prefeitura no Dia do Pagamento — As Bases do Aumento Satisfazem: o Emprestimo e Que Causa Estranheza — Os Pequenos Servidores Não Podem Ser Prejudicados Pelos "Marajas" — Carater Definitivo Para a Solução de Emergencia — ULTIMA HORA Ouve Representantes do Funcionalismo — *(Leia na 7.ª Pagina Deste Caderno)*

NINGUÉM QUER SENTAR NA CADEIRA DO CORVO!

Nayor de Araujo e Mauricio Joppert Recusam a Prefeitura — Talvez o Lucas Lopes Com o Sr. Dario Bartolomi — (LEIA NA SEGUNDA PAGINA)

Repressão da SUMOC às Operações Triangulares

Importação Controle — Cotas — Emergencia — PSP — Medidas Para Facilitar as Importações — (LEIA NA SEGUNDA PAGINA)

Ação Conjunta PSP - PTB no "Bloco da Minoria"!

FORMA DE EVITAR O CONTRABANDO DE RELOGIOS:

Diminuir as Tarifas de Importação Legal!

Entrevista com o Dr. NOGUEIRA MARTINS NETO, Presidente do Sindicato Nacional de Comercio Atacadista de Relogios e Congeneres — (LEIA NA 11ª PAGINA DO SEGUNDO CADERNO)

Reunião Extraordinária da SUMOC

A SUMOC realizou hoje, a sua segunda reunião semanal e extraordinaria. Essa reunião, aliás, estava convocada para ontem, mas, a vista da ausencia do sr. Lucas Sales, encontrava-se em Sao Paulo com os banqueiros paulistas, foi transferida para hoje. Nao conseguimos apurar os assuntos que constam de sua agenda.

O Pagamento do Funcionalismo Municipal

O funcionalismo municipal recebera hoje com o pagamento dos integrantes do lote 1, os seus vencimentos do mês de julho acrescidos da diferença correspondente ao aumento proposto na mensagem, ontem vetado, pelo Prefeito. Essa diferença, paga como adiantamento na forma do decreto 13.261, de 26 do corrente, será feita independente de quaisquer onus para o funcionario. O sistema de emprestimo como estipula o decreto, nao acarretara quaisquer especies de juros. O decreto ontem divulgado no "Diario Oficial" determina que o funcionario que nao desejar o adiantamento referido podera restitui-lo, mediante guia do Departamento do Pessoal.

O Tempo

As previsões do tempo fornecidas pelo Servico de Meteorologia do Ministerio da Agricultura, validas até às 2 horas da madrugada de amanha, assinalam para o Distrito Federal, tempo bom com nebulosidade e nevoeiro. Temperatura estavel.

Maximas: 22.0.
Minimas: 16.0.

Este é "Coice de Mula" em Grande Pessoa, ex-Leão de Chacara, do Bolero, que hoje responderá perante o Tribunal do Juri por seu lastimavel espancamento contra o repórter Nestor Moreira

CHEGOU A VEZ DE "COICE DE MULA"

Long Reach Esta Desatualizado em Materia de Beleza Feminina

A BELEZA LATINO-AMERICANA PODE COMPETIR COM QUALQUER TIPO DE MULHER DO MUNDO!

"O Julgamento de Belo é Subjetivo, Abstrato e Nao Material (Comercial) Como Ocorre — O Cânone Grego Adotado Nos Certames Mundiais de Beleza — Autoridades em Beleza Feminina Depõem Num Amplo Inquerito de ULTIMA HORA Sobre as Instituições Anualmente Concedidas na Escolha de Miss Universo — A Mais Bela do Mundo ou a Mais Bela de Uma Raça? — (LEIA NA SEGUNDA PAGINA DESTE CADERNO)

Ao lado, para quem quiser ver, uma prova categórica internacional e definitiva do alto padrão de beleza da mulher latino-americana. Dorita de Leão Reis (Miss Distrito Federal) e a norte-americana Bernice Moore, quando em outubro ficou em quarto lugar no concurso Miss Universo.

A Voz de Nestor Moreira Ressoará no Júri de Hoje Apontando os Assassinos

Retrospecto do Barbaro Crime de 2º Distrito, em Que Perdeu a Vida o Bravo Jornalista — Um Processo Formado Pela Reportagem — Os Proprios Pirros Foram as Testemunhas do Monstruoso Espancamento — A Acusação e a Defesa no Juri de Hoje — Deverá Prolongar-se Até Amanhã o Julgamento — (LEIA NA SEXTA PAGINA DESTE CADERNO)

ZUAZO-JK: PRÁTICA EFETIVA DO VERDADEIRO PAN-AMERICANISMO

A Manutenção do Acordo Petrolifero de Natal Os Ditames do Nacionalismo Boliviano — Colaboração Efetiva Com o Brasil — (Por [illegible] Exclusivo de ULTIMA HORA) — (Na 5.ª PAG.)

Articulam-se os Lideres Nos Sindicatos

Greve Geral Dos Trabalhadores Para Garantir o Salário-Mínimo

Discutem o Assunto os Principais Dirigentes Sindicais — Inicio, Amanha, da Campanha Pela Defesa Dos 3.800 Cruzeiros — Reunião-Monstro na Terça-Feira na Sede Dos Hoteleiros — Declarações do Vice-Presidente da Comissão de Defesa Das Leis Sociais — (Leia na Segunda Pagina Deste Caderno)

"Por Que Desejo Ser Como Meu Pai, Quando Crescer"

Mais de Vinte Firmas Apóiam o Concurso de ULTIMA HORA

Diversas Escolas Particulares Prestigiam o Concurso — Prosseguem as Adesões de Firmas Comerciais — Livros Para Todos os Classificados — (LEIA NA 5.ª PAGINA DESTE CAD.)

CONVENCENDO NIXON

O Presidente Eisenhower encara apreensivamente o Vice-Presidente Richard Nixon, que o foi receber de regresso da Conferencia do Panama. O encontro foi também marcado por alguns minutos de palestra, entre os dois chefes americanos, e dela certamente foi tema a sugestão, recentemente formulada por Harold Stassen, no sentido de que Nixon fosse substituído na chapa republicana para as eleições que se antevêem mais pelo Governador Christian Herter, de Massachusetts, que é, aliás, compatriota com Ike e duma vez para sempre os republicanos mais um período no poder. (Pag. INT.)

REVISTA DOS JORNAIS

Não há vinho que embriague como a verdade. — M. DE ASSIS

SEXTA-FEIRA, 27 DE JULHO DE 1956

AS TRISTEZAS E AS ALEGRIAS DO POETA

Ontem, Augusto Frederico Schmidt, escrevendo tristeza e desalento, disse que "o Brasil só endireita quando adquire objetividade, mas objetividade significa cultura. Uma vez que cultura não se adquire de um dia para o outro, teríamos de esperar".

E o coitadinho, pensando estar lendo a sua desgraça, exclamava:

"O Brasil será grande mas não hoje. Daqui há quarenta anos".

E insistia, depois de brandir a sua prosa gorda contra a "incompreensão" e a "má vontade" dos governos:

"Mas daqui há quarenta anos estarei nesse mesmo lugar e discutirei".

Ora, Augusto Frederico Schmidt é um poeta de alguns completos, um intelectual que atingiu a maturidade e, por isso, errar em expressão gramatical que qualquer homem de letras é capaz de cometer.

Portanto, Schmidt, diante do Colégio São Bento, ao que faz praça, não devia escrever "daqui a quarenta anos", como escreveu duas vezes em seguida. Porque, Schmidt, o seu padre-mestre ensinou-o a escrever e você esqueceu, preocupado que anda com o passado, que o verbo haver somente é empregado no sentido de tempo em relação ao passado. Em relação ao futuro, teremos de empregar a preposição a (sem h).

Porem isto é alheio para brincar de professor com o nosso mestre da Orquima. Cuidado, de hoje em diante leia, antes de ditar a artigos, Augusto Schmidt.

O que nos interessa aqui realmente é registrar que, embora a cultura seja coisa que, pelo menos Augusto Schmidt, somente devagarinho lá daqui a quarenta anos — e sem cultura não teremos objetividade — o resto já nos vem dando. Não, sem tudo isto está perdido. O que Schmidt encontrou no Josué de Souza exatamente é homem que procurava para lançar contra os pessimistas a sua fé inabalável. E Schmidt se pôs a gritar gritando, como se José ainda estivesse no Colégio São Bento, antes de aprender as teorias gramaticais e portando em plena pureza de espírito e intenção:

— É um acontecimento! Daqui, daqui a quarenta anos... Daqui, daqui que tem direito a ter alguma coisa a dizer sobre tudo".

Pois, em grossa matemática, o Josué de Souza deve ter percebido que uma afirmativa desse tipo, vinda do PTB, sem sombra de dúvida, não podia ser boa coisa. E em cima disso Schmidt encontrou a sua razão para não ouvir a sua palavra no outro dia. Ou não?

□

ORA, O ETELVINO!...

Eis-lo no "O Globo" a malhar no sentido de se reajustar somente em um ano. Ele, os seus companheiros enterrados...

Porem o nosso amigo [illegible] temia, quando era da [illegible] do Departamento [illegible] uma "revolução legal". E o seu programa de Governo para [illegible] elegeu... e programa [illegible] tas neofascistas! no Congresso com votos que eles não [illegible].

De onde se conclui, sem maior exame, que o caso de Etelvino continua a ser [illegible] divertimento [illegible] vendo amanhar o [illegible]

O Leiloeiro Vai Para a Prisão se Não Recolher um Milhão de Cruzeiros

O leiloeiro Paulo Afonso foi intimado a recolher na Primeira Vara de Órfãos e Sucessões a importância de um milhão de cruzeiros em 24 horas, segundo despacho do Juiz Dr. Oscar Corrêa Guerra. Não fazendo, deverá o cartório penhorar o [illegible] do leiloeiro, caso não cumpra a exigência do mandamento da quantia.

Referente o caso ao fato de que em 17 de agosto de 1955 Paulo Afonso efetuou a venda de um imóvel à Rua Siqueira Campos por 5 milhões de cruzeiros, recebendo em dinheiro 1 milhão de cruzeiros. Intimado a prestar contas Paulo Afonso não o fez até o momento.

ANUNCIA EURICO SALES EM SÃO PAULO

REPRESSÃO DA SUMOC ÀS OPERAÇÕES TRIANGULARES

O sr. Eurico Sales, de regresso de S. Paulo, onde fôra a convite dos banqueiros paulistas a fim de debater a Instrução n.º 135, da SUMOC, recomendou a Inspetoria de Bancos uma ação mais efetiva contra as operações triangulares que, até bem pouco alcançaram apreciável curso no país.

Durante o debate que sustentou com os banqueiros paulistas o diretor executivo da SUMOC conseguiu, armado em fortes argumentos, convencê-los da necessidade da adoção da Instrução n.º 135, cujos objetivos principais são conter a expansão do crédito e armar o Govêrno de recursos suficientes para executar o seu plano de desenvolvimento econômico.

Os banqueiros paulistas, após esgotarem a discussão dos diversos aspectos da Instrução, prometeram colaborar com as autoridades no combate à inflação e fiel execução das normas em vigor.

O sr. Eurico Sales ocupou, ainda, em S. Paulo, uma das estações de televisão a fim de esclarecer todos os pontos da Instrução n.º 135 e, ontem, nesta capital, abordou o mesmo tema na TV - Rio.

TV PHILIPS

Agora 3.700,00 de entrada na sua

casa NENO

Rua Sete de Setembro, 145
Rua Conceição, 47 — NITERÓI
ou em suas 10 filiais

ARTICULAM OS LIDERES NOS SINDICATOS

Greve Geral Dos Trabalhadores Para Garantir o Salário-Mínimo

Discutem o Assunto os Principais Dirigentes Sindicais — Início, Amanhã, da Campanha Pela Defesa Dos 3.300 Cruzeiros — Reunião Monstro na Têrça-Feira na Sede Dos Hoteleiros — Declarações do Vice-Presidente da Comissão de Defesa Das Leis Sociais

Os sindicatos desta Capital começarão, amanhã, a campanha pela efetiva execução do salário-mínimo de 3.800 cruzeiros e isto em face [illegible] de sentença impetrado pela Federação das Indústrias, [illegible] presidencial que elevou os níveis em todo [illegible]. A campanha será iniciada pelos sindicatos ferroviários, amanhã [illegible] Chartrascaray Gonçalves, aos membros da Comissão do Salário-Mínimo e ao seu presidente, Luiz Correa, será [illegible] de bases para a efetivação dos trabalhadores no [illegible] pelas autoridades judiciárias, o decreto [illegible] pelo Presidente da República.

Reunião Monstro Dia 31

[illegible] dos trabalhadores, haverá uma [illegible] Comissão de Defesa das Leis Sociais [illegible] presidente, Sr. Dario Bartholome, presidente do Sindicato dos Metalúrgicos e Vice-presidente da Comissão de Defesa das Leis Sociais informou, hoje, a ULTIMA HORA que, [illegible] os operários serão imediatamente [illegible] a intransigência dos empresários [illegible] o salário de [illegible].

Nessa [illegible] providências, acertaremos medidas [illegible] os trabalhadores saibam que estamos atuando em [illegible] defesa. Depois, estive com o Vice-presidente João Goulart [illegible] o Ministro do Trabalho e lhes falei sobre a importância [illegible] terminante nos meios sindicais por causa do mandado de segurança. Dessa forma, teremos que agir sem perda de tempo.

Pronunciamento da C. S. M

Na reunião extraordinária de amanhã dos vogais dos empregados na Comissão do Salário-Mínimo, haverá um pronunciamento solene dêsses representantes sindicais sôbre o salário de 3.800 cruzeiros. Nessa ocasião, será reafirmada a disposição [illegible] atual, por todos os meios, pela conquista definitiva do salário de 3.800 cruzeiros e a partir de 1.º de agôsto.

No Comando da Campanha

Embora esteja a Comissão de Defesa das Leis Sociais [illegible] direção suprema do movimento pró-salário mínimo, o comando geral, entretanto, está praticamente nas mãos dos sindicatos desta Capital, como sejam dos Metalúrgicos, Bancários, Têxteis, Comerciários, Marceneiros, Bebidas, Fumageiros, Moageiros, Calçados, Gráficos, Jornalistas, Marítimos, Hoteleiros, Carris e outros.

Iriam à Greve Geral

Apesar das reservas dos dirigentes sindicais sôbre a possibilidade da deflagração de uma greve geral para a conquista do salário de 3.800 cruzeiros, podemos informar, contudo, que [illegible] muito tem sido ventilado em conversações entre os diretores dos principais órgãos de classe. Assim, na reunião de terça-feira será discutida essa hipótese.

NO RIO, DIA 30, O NAVIO-ESCOLA CHILENO "ESMERALDA"

Cumprindo missão de boa vontade, trazendo mensagem de fraternal afeto do povo do Chile ao povo brasileiro, deverá chegar ao Rio no próximo dia 30 o navio-escola "Esmeralda" da Marinha de Guerra chilena. Conduzindo 18 oficiais e 56 guardas-marinhas o "buque" do Chile viaja sob o comando do capitão de fragata Jorge Swett.

Revela o Presidente do Sindicato Dos Motoristas:

Se Não Fôr Resolvido o Aumento: Greve Dos Ônibus Até 2.ª-Feira

Falando ontem a imprensa o presidente do Sindicato dos Trabalhadores em Veículos Rodoviários e Anexos sr. Antônio Coutinho Hole, declarou que, embôra a contragôsto da classe, os motoristas de ônibus usarão de todos os meios, inclusive a greve, se o Govêrno não cumprir a palavra empenhada até a próxima segunda-feira.

— Não podemos — acrescentou ele — ficar toda a vida a espera de uma providência que já devia ter sido tomada. Até agora as autoridades continuam na "estaca zero" e nossos direitos já foram assegurados pela Justiça desde 27 de março último.

Os motoristas estiveram ontem com o Presidente e o Vice-Presidente da República e hoje deverão ir ao Sr. Negrão de Lima, quando o problema deverá ser debatido com os proprietários de ônibus.

Assembleia Segunda Feira

O sr. Antonio Coutinho revelou que marcou uma assembleia da classe para a próxima segunda-feira.

— "Essa reunião será decisiva e esperamos que tudo seja solucionado para que a população não fique prejudicada".

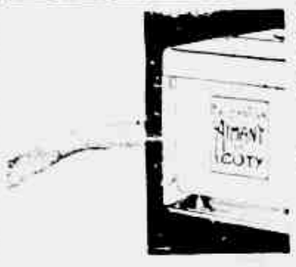

Se V. prefere brilhantina como fixador, o ideal é COTY

BRILHANTINA COTY

Fixa melhor, dá mais brilho, não empasta

OS SUPLENTES REFUGAM A VAGA:

NINGUÉM QUER SENTAR NA CADEIRA DO CORVO

Xavier de Araujo e Mauricio Joppert Recusam a Prebenda -- Talvez o Lugar Fique Com o Sr. Dario Bartolome

POSSE DE RAYMUNDO DE BRITTO NA ACADEMIA NACIONAL DE MEDICINA — Foi empossado ontem, a noite, na Academia Nacional de Medicina, o professor Raymundo de Brito, eleito na vaga do Dr. Pedro Almeida, ex-genro de Oswaldo Cruz. Estiveram presentes o professor Deolindo de Couto, presidente da Academia, e [illegible] Monteiro. A sala do Senado estava repleta, pois além dos membros da [illegible] numerosos figurões de destaque social e cultural. [illegible] como amigos do [illegible] Raymundo de Brito.

MAIS 90 VOTOS E SERA' HOMOLOGADO O PLEITO DOS JORNALISTAS

Vai ser [illegible] o empate verificado [illegible] eleições para a [illegible] do Sindicato dos Jornalistas [illegible] das quarta feira, foi [illegible] 90 votos, ou seja, [illegible] do que o total exigido para [illegible] do pleito. Com a [illegible] de hoje, portanto, [illegible] que aquele total seja [illegible] de pelo menos mais [illegible] votantes, o que [illegible] e os [illegible] maioria, aquele [illegible] e [illegible]. De qualquer [illegible] a atual diretoria [illegible] é [illegible] indispensável [illegible] dos associados, [illegible] ultima data da eleição, a fim de que seja obtido [illegible] que [illegible] em [illegible] de maioria absoluta, que é de 1.300 votos.

Em Perigo o Govêrno Francês

PARIS, 27 (AFP) — O Governo francês apresentou a questão de confiança a respeito do orçamento militar, às 6 horas de hoje, no início da sessão da Assembléia Nacional.

DOIS TURNOS NO AMBULATÓRIO DO IPASE

O ambulatório do IPASE na rua Santa Luzia criado para descongestionar as dependências do Hospital dos Servidores, está atendendo aos segurados obrigatórios do Instituto, agora, em dois turnos, a saber: de 8 às 12 horas e de 12 às 16 horas.

TAPETES E PASSADEIRAS

com preços de fabrica a varejo e por atacado

AVENIDA GOMES FREIRE, 559

Um grande deposito

Fone: 32-8385

Diz o Presidente do IBGE:

ACONTECIMENTO RELEVANTE O CONGRESSO DE GEOGRAFIA

Acontecimento de grande importância na vida científica do país será, indiscutivelmente, a realização do próximo Congresso Internacional de Geografia, que se [illegible] entre 9 e 18 de [illegible] próximo. Isto afirmou a [illegible] o presidente do IBGE, sr. Jurandir Pires Ferreira. E acrescentou que [illegible] o [illegible] mais de [illegible] congressistas de [illegible] parte do mundo. Da África do Sul e Austrália, [illegible] particularmente, estarão [illegible] excelentes [illegible] geográficos, atraídos [illegible] mútuo das relações [illegible] entre os povos.

Programa Extenso

Tem o Congresso um extenso programa a executar — disse — principalmente no que [illegible] ao conhecimento amplo do país, sentindo suas possibilidades e suas [illegible] representa também excelente [illegible] de nossa terra aos [illegible] estrangeiros que [illegible].

Ainda esclareceu o presidente do IBGE que o conclave corresponderá, [illegible] programa do Governo, de [illegible] investimentos [illegible] já que terão [illegible] conhecidas aquelas possibilidades.

É assunto que delegados que a ele se encontram [illegible] vêm realizando pesquisas sôbre problemas fundamentais da nossa vida, como, por exemplo, o das terras quase áridas do Nordeste.

AUMENTO GERAL DE 30% PARA OS MOAGEIROS

Foi assinado, ontem, no Departamento Nacional do Trabalho, o acôrdo entre o Sindicato dos Moageiros e os moinhos desta cidade, tendo as seguintes as bases da melhoria salarial assinada, após vários meses de negociações: 1.º) — Aumento de 30% sôbre os salários do último acôrdo, com um mínimo de 1.000 cruzeiros e o máximo de 1.500; 2.º) — Para os admitidos em 26 de junho de 1955, 1/12 avos por mês; 3.º) — Compensação dos aumentos espontâneos; 4.º) — O referido acôrdo entrará em vigência a partir de 1.º de julho do corrente ano.

REUNIÃO DE PRODUTORES DE LEITE NO RIO

Insatisfeitos Com a Atitude da COFAP, Pretendem os os Produtores Realizar, Nesta Capital, Grande Concentração de Fazendeiros e Homens da Pecuária — Convoca a Confederação Rural Brasileira Tôdas as Associações e Cooperativas de Produtores Dos Estado do Rio, São Paulo e Minas Gerais — O Texto do Telegrama Enviado Aos Produtores

Insatisfeitos com a morosidade com que vem sendo tratada a questão do aumento no preço do leite, pela COFAP, os produtores, que aguardavam para a noite de ontem um pronunciamento do governo, vem de se dirigir a Confederação Rural Brasileira, órgão que congrega milhares de interessados no assunto, solicitando energicas providencias a respeito. Em sucessivas reuniões realizadas, os produtores fizeram sentir às autoridades responsáveis a necessidade de um reajustamento no preço do produto, sem o que — afirmaram peremptoriamente — não se sentem em condições de prosseguir na atividade a que se propuseram.

Perspectivas Sombrias

Segundo apuramos a nossa reportagem, alegam os produtores de leite que, em virtude dos sucessivos aumentos de tarifas ferroviárias, concedidos pelo próprio govêrno, e ainda a majoração absurda no preço das rações balanceadas e de outros adicionais que pesam na produção, não poderá o leite, único alimento básico que ainda continua a ser pago por preços que vigoram há mais de um ano, deixar de merecer a atenção das autoridades do país. Reclamações vêm de todos os pontos, principalmente agora que já se anuncia a entrada em vigor dos novos níveis de salário-mínimo. Acentuam, mesmo, que perspectivas sombrias pesam sôbre os produtores que, ainda assim, vêm mantendo a regularidade no fornecimento dêsse produto tão essencial à alimentação, sòmente em atenção ao povo.

Convocação de Produtores de Leite

Atendendo ao que foi solicitado por seus associados, a Confederação Rural Brasileira, depois de ouvir os seus conselheiros, decidiu expedir telegramas a tôdas as Associações Rurais e Cooperativas de Produtores dos Estados de Minas Gerais, Rio de Janeiro e São Paulo. O texto dêsse telegrama é o seguinte:

"Não tendo COFAP tomado ainda conhecimento memorial produtores leite pleiteam reajustamento preço et diante perigo adiamentos inaceitáveis interêsses classe solicitamos máximo empenho presença maior número possível representantes essa entidade reunião nesta Confederação Rural vg Avenida General Justo 171 vg Rio de Janeiro dia três agôsto quatorze horas sentido ser feito enérgicos apelos autoridades et adoção atitude definitiva salvaguarda justas reivindicações pecuaristas saudações Ivia Meinberg presidente".

NA HORA H

Juarez e Jânio

Mais Uma do Sindicato da Mentira

A Embaixada de Alvaro Lins

A Volta de Cafe

PRISÃO E PROCESSO PARA OS PADEIROS RELAPSOS

Decidiu, Ontem, o Presidente da COFAP, Atendendo a Delegação de Economia Popular — Interdita Hoje a Rua Contra os Que Desrespeitam a Recente Portaria do Ministério — Para os Que Vendem Pão Bruxa ou Pão

288 ESPECIALISTAS RECEBERAM "BREVET"

SNICIL KITIBÉL

A base de Penicilina!

CREDIMARQUES

Comércio Não Deve Contribuição o Serviço Social Rural

A ASSOCIAÇÃO COMERCIAL DO RIO DE JANEIRO, com objetivo de prestar esclarecimentos aos seus associados, deliberou ao seu Departamento Jurídico que examinasse e solucionasse as dúvidas surgidas em tôrno da lei 2.613, de 23 de setembro de 1955, que autorizou a União a criar uma Fundação denominada Serviço Social Rural.

O parecer dêsse Departamento, adotado pela Associação Comercial do Rio de Janeiro, conclui:

1.º — O comércio não é contribuinte dessa Fundação; contribuintes são as indústrias relacionadas no art. 6.º da lei 2.613, de 1955.

2.º — O parágrafo 4.º dêsse mesmo artigo, apesar da redação em têrmos amplos e de ser entendido como sendo de aposentadoria e pensões.

3.º — O comércio não é obrigado a atender a exigências ilegais acaso feitas por qualquer instituto ou caixa aposentadoria e pensões.

4.º — É cabível o apêlo às vias judiciais na defesa contra tais exigências, competindo ao advogado escolher a via processual que se apresente mais eficaz, examinando cada caso concreto que se apresente.

Flashes do Momento

OS ESQUEMAS DO SR. ETELVINO...

UM vespertino, "O Globo", publicando ontem uma entrevista do sr. Etelvino Lins sôbre as tarefas da Oposição, interpretou o caso um apelo de Etelvino à Oposição no sentido de salvar o Brasil". Erro crasso e intencional.

O que o sr. Etelvino Lins faz é tentar a salvação da Oposição com um plano de tarefas que, no seu entender, poderão reabilita-la. De resto, um plano que êle chama de revolução, mas que de fato não chega sequer para uma reforma!

O realmente interessante na entrevista do sr. Etelvino Lins é que êle achata definitivamente a Oposição. Acusa-a de falta de mobilização e falta de programa, o que significa que não tem chefia... falta lhe o principal que é a cabeça. E assim é que ela se perde em "combates isolados", o que vale dizer: em campanhas personalistas, de insultos, calunias e picuinhas, como é o caso citado pelo sr. Lins do apartamento do ministro da Fazenda.

Não podemos dar a entrevista do sr. Etelvino Lins a importância que êle desejara, porque a ele tambem falta cabeça. E, por falta dela, e que ele fracassou completamente na vigencia de seu esquema de união nacional em 1955...

Agora elaborou novo esquema. Desta vez, contra a união, ou seja, de "desunião"! — "Quanto mais acentuarmos a divisão politica, diz ele — ...tanto mais estaremos assegurando a ordem". Estes "slogans" não valem nada! São frases sem correspondência com a realidade nacional! Não resistem a uma analise, ligeira que seja!

Vejamos um dos pontos de seu plano de ação: "Exigir que os chamados agios tenham a aplicação especifica prevista em lei". Ora, quando os agios deixaram de ter a aplicação prevista na lei? Exatamente durante o governo Café Filho, que, influenciado pelos esquemas etelvinistas terminou sucumbindo... e teve, alias, aplicação extralegal em favor exatamente do sr. Jânio Quadros (cinco bilhões de cruzeiros foram deles retirados para tapar os buracos do Tesouro paulista!). E's aí a debilidade ou a superficialidade do mais recente esquema de um politico razoavelmente arquivado!...

De resto, o sr. Etelvino Lins não é, nunca foi um estadista. Será um fabricante de esquemas. Os esquemas são o seu "hobby" e hoje são tão secos que, sem duvida para dar-lhes realce, o "O Globo" obrigou-se a lhe dar sentido diverso e, até certo ponto, divertido...

A VEZ DO LEITE

Estava tardando. Na serie de aumentos de preços que o Governo anuncia que não consentira, mas acaba consentindo, o leite parecia esquecido. As notícias de ontem mostram que os especuladores têm muito boa memoria.

Depois de esfomear os adultos, os sadios, os enfermos buscam o encarecimento de um produto essencial à alimentação de crianças e de doentes.

Um litro de leite custa 6 cruzeiros. Os pernaristas consideram que o preço de custo do leite, na fonte, lhes permite vender o produto a Cr$ 6,50. Nestes calculos, como é de praxe, os fornecedores não incluem as numerosas subvenções e os muitos favores que o Governo, através do Banco do Brasil e do Ministerio da Agricultura, lhes tem concedido. E se os revendedores compram o leite aos produtores a Cr$ 6,50 consideram igualmente natural fazer um calculo semelhante e estabelecer em 11 cruzeiros o preço pelo qual concordem em vender o leite à população.

Informa-se que o representante do Ministerio da Agricultura junto à COAP deu parecer contrario à pretensão dos pernaristas. O Coronel Frederico Mindello, presidente da COAP, acha excessivo o preço pedido pelos distribuidores e parece favoravel a um preço ligeiramente inferior — Cr$ 9,50 ao consumidor. Em suma, o leite vai ser aumentado. Que importa aos tubaroes que diminua a porção de leite servida a doentes e crianças ou que a população, já tão violentada no seu bolso, reduza ainda mais o consumo diario de leite, como já vem fazendo com outros elementos indispensaveis à sua subsistencia? O caso pode dar-se por muito feliz se, com o aumento de preço, não se verificar um aumento correspondente de agua.

Pernaristas e distribuidores de leite entendem-se bem para lesar o publico. E, de braços cruzados, ou operante e impotente, a COAP assiste ao espetaculo.

RETRATO sem Retoque

Adalgisa Nery

"Patriotismo" Atrasado

Deu uma sofreguidão nos presidentes dos paises deste continente, uma volupia em fazer e pagar visitas, todos ao mesmo tempo que, não será surpresa sabermos de um desastre no transito aereo com as mesmas proporções desses que diariamente vemos nas nossas ruas esburacadas. Depois do Sr. Aramburu da Argentina, do Zuloaga do Uruguai, está nesse momento entre nos o Sr. Hernan Siles Zuazo, personalidade de grande valor, presidente eleito da Bolivia que ainda será empossado no proximo dia 6 de agosto. Diz a nossa imprensa que o Presidente Siles vem apenas dar um giro sem o menor intuito de conversar sobre problemas entrelaçados com o Brasil. Não nos parece gentil declarar que o Sr. Zuazo vem unicamente olhar de perto a sujeira das areias de Copacabana. Seria dizer que tem êle, como o nosso Juscelino, o complexo de fuga. O Presidente da Bolivia vem mesmo e entrar direto no assunto do petroleo e saber afinal o que deseja fazer o Brasil do convenio assinado em 1938 e largado aos deus-dara todo esse tempo. A Bolivia não pode ficar a flutuação da displicencia e indiferença do governo brasileiro tendo companhias norte-americanas já com as botijas encostadas nas suas bocas prometendo vantagens mil aos bolivianos. Há um acordo. O Brasil construiu uma estrada que lhe custou bilhões de cruzeiros, tempo e muitas vidas sorvidas num trabalho penoso e ardua.

Logo, não passa pelo pensamento de ninguem que o nosso governo atual abra mão de um direito que não é do Sr. Juscelino pessoa, mas um direito do País. Sabemos que a opinião geral da Ramagati e a de não anular o convenio. As Forças Armadas tambem estão na mesma linha do povo isto é, conservar o acordo. Mas o interessante em tudo que vemos neste instante é o seguinte: grupos economicos brasileiros declaradamente a favor do entreguismo, estão agora assanhados, defendendo o que nos pertence por convenio, como se esta linha tivesse sido sempre a das suas orientações em todos os casos do mesmo conteudo patriotico. Como podem eles enajugar a teoria de entregar as nossas riquezas naturais, o nosso petroleo e os nossos minerios, sob a alegação de um nacionalismo cretino e retardado, perturbador do progresso e do desenvolvimento nacional e, ao mesmo tempo defendendo a exploração do petroleo boliviano com identico entusiasmo com que combatem o "cretino nacionalismo" do povo em questão de importancia igual? Raciocinando sem esquadi, sem esforço e sem precisar ser baiano, vemos o seguinte quadro: esses grupos de brasileiros adeptos do entreguismo, querem a manutenção do convenio; querem que o Brasil não abra mão desse direito legitimo porque, ao Sr. Juscelino será facil num discurso dizer que o governo sozinho não tem possibilidades para explorar o petroleo boliviano e como tal é necessario entrega-lo aos grupos brasileiros. Ora, como estes grupos estão presos ao cordão umbilical dos "trusts" internacionais, o negocio, sob a capa de grupos nacionais, poderá passar sem maiores atritos e desconfortos. Dos entreguistas, para as mãos das companhias internacionais, é espaço de tempo que leva um piscar de olhos. O titulo "brasileiros" servirá apenas de engodo porque, no fundo mesmo, quem vai manobrar o assunto e quem vai ganhar terreno não somos nós. Sabemos de banqueiros, de homens ligados às poderosas indústrias estrangeiras, de brasileiros sempre a serviço dos interesses que não são os do Brasil, prontinhos e alegres agora com a perspectiva da exploração do petroleo boliviano que por acordo pertence ao nosso país. E por isso não é dificil sentir no assanhamento desses grupos, o intuito com que se batem no momento pelo cumprimento do convenio e tampouco nos espanta que só agora, no governo do Sr. Juscelino tenham eles tomado conhecimento e até mesmo tomado ares de descobridores da Bolivia! O Presidente Zuazo está no seu direito e no seu papel de querer uma solução quanto a deliberação do governo brasileiro no problema do petroleo da Bolivia. Ele precisa de uma decisão, pois que a riqueza petrolifera daquele país amigo é de especial importancia no arranjo de interesses bolivianos. O Brasil, em principio, não pode abrir mão do convenio mas, tambem, em maior principio ainda, não vai defende-lo para entrega-lo aos grupos economicos de brasileiros ligados aos interesses das companhias petrolíferas internacionais, como se esses grupos brasileiros fossem independentes e verdadeiramente formados de brasileiros patriotas! E parem os leitores na contradição de atitudes dos que bradam constantemente contra o nosso nacionalismo digno, dos que procuram desmoralizar a Petrobrás, a Eletrobrás os que são a favor da doação às toneladas dos nossos minerios em contraste com essa atitude diante do convenio que dá ao Brasil o direito de explorar uma certa area petrolifera da Bolivia! Não faz nexo. A não ser que raciocinemos como estamos raciocinando. Assim está certo. A atitude de bombo explica este "patriotismo" atrasado. Pode ser que estejamos enganados no nosso radar mas, o assanhamento e a "vibração civica" tão repentinos nos grupos economicos brasileiros defendendo os interesses do Brasil não é manifestação que entre bem com as suas alardeadas convicções e os seus conhecidos principios entreguistas.

Se os homens de fortuna, os banqueiros, os grandes industriais deram, sob todos os meios e formas, as suas opiniões contrarias e as suas desconfianças quanto a exploração do petroleo do nosso solo, se usaram de todos os sarcasmos e maneiras desmoralizantes a Petrobrás, por que nesta altura se regozijam pela exploração do petroleo boliviano quando sabemos que as companhias internacionais já lá estão com as suas manhas e o seu poderio e engatilhadas com os nossos "patriotas"? Essa foi a brecha que vislumbraram os "ardentes" brasileiros para abrir uma picada e dentro em pouco construirem a estrada que facilitará o que a Petrobrás criada por Getulio Vargas dificultou aos que não nasceram neste solo. Vamos ver o que o Presidente Juscelino resolverá. Se o assanhamento dos grupos economicos diminuir, é sinal que o Presidente Juscelino pugnou pelo Brasil. Se acontecer o assanhar uma alegria desmedida nos nossos entreguistas, a coisa é para ser feita no povo deste nosso querido solo.

ASSEGURARA' O PRESIDENTE ZUAZO:

PRIORIDADES PARA A PETROBRÁS NA EXPLORAÇÃO DO PETRÓLEO BOLIVIANO

Nada Decidido Sobre a Denuncia ou Ratificação do Tratado de 1938 — Inexistente a Clausula Contratual Que Permitiria a Intervencão da Petrobras na Exploracão do Petroleo Boliviano — Não Sera Autorizada a Instalacão de Novos Monopolios De Importador a Exportador — Objetivos do MNR — Pela Primeira Vez Em Trinta Anos, Transmite se Normalmente o Poder

Ratificacao ou Denuncia

Consulich

MNR Objetivos e Efeitos

Liberdades Democraticas

Capitais Estrangeiros

DEMONSTRAÇÃO DE CONFIANÇA AO GOVERNO NA TESTA DO "HOMEM VISADO DE 56" — "Era nossa necessaria expansão com os pontos em maturidade de civilização, só será possivel num clima de confiança em nos mesmos, isto é, em bases de relações politicas impostas por nossa livre vontade, mesmo sofrendo as pressões de certas operações sistematicas e ameaçadoras contra a produção e a vida do povo" — declarou ontem, quando foi homenageado em brilhante almoço no "Hotel Gloria", o ex-Embaixador Edmundo Barbosa da Silva. Sentam-se à mesa o ex-Embaixador Edmundo Barbosa da Silva, o ex-Embaixador Eduardo Simonsen, recebido com a homenagem Vieira de Melo, o Ministro José Maria Alkmim, que também saudou o homenageado, justamente com os srs. Lucas Lopes, Roberto Campos e Nathan Silfeen, este em nome da revista "Visão", aparecem os srs. governador Juscelino Kubitschek, ex-governador Milton Campos, Presidente Juscelino Kubitschek, ex-

DIÁRIO do Congresso

MARCHA ACELERADA DO PROJETO DENYS: SEM BASE NEM CONTEÚDO A OBSTRUÇÃO!

Através das duas sessões de ontem — ordinária à tarde e extraordinária à noite — prosseguiu a discussão do projeto Denys (oficialmente batizado com este nome no discurso do líder José Jofili, em homenagem a um dos principais defensores do movimento de 11 de novembro).

O debate conduziu, por vezes, a exacerbação dos ânimos, gerando o receio de conseqüências graves. Foi o caso do protesto generalizado — E a rolha, e a rolha — que o deputado Adauto Cardoso iniciou e que contou, logo, com o apoio dos srs. Frota Aguiar, Odilon Braga, Carlos Alberto entre outros. O presidente em vão dirigiu-se à Mesa, quando o presidente Ulisses Guimarães, acertadamente, comunicou à Casa que se admitiria as questões de ordem que tossem de fato questões de ordem, e não simples recursos protelatórios. Era o fim da obstrução de segundo time — e com isso, não se conformou a oposição; o sr. Ulisses Guimarães retrucou, porém, que tinha consigo a letra expressa do Regimento e que dele não se afastaria. Em face das palavras claras da Presidência de estrita obediência às normas estatutárias, os representantes da oposição serenaram um pouco — e a sorte pôsse-lhe.

De resto, acentue-se na oportunidade não fosse a atitude enérgica do presidente Ulisses Guimarães e o encaminhamento da proposição não se teria processado como ontem se verificou. Mais adiante veremos que se criou para a Mesa uma situação realmente difícil de cuja emergência só foi possível sair através do respeito ao princípio da autoridade, que o sr. Ulisses Guimarães fez questão de manter.

Esta situação resultou da questão de ordem levantada pelo deputado Bilac Pinto no final da sessão ordinária à tarde. De posse do autógrafo e dos exemplares do Diário do Congresso em que foram reproduzidas as sessões do Senado, durante as quais foi discutido e votado o projeto — o sr. Bilac Pinto conseguiu provar que houve alteração na redação do projeto da primeira para a segunda discussão. Como não houvesse havido emendas, tratava-se de seria inconstitucionalidade prevista no Regimento da Câmara: os autógrafos teriam que voltar ao Senado para o pronunciamento desta Casa.

Esta "bomba" poderia inutilizar o projeto já que a sua aprovação até o fim da semana, de princípio da outra, ficaria definitivamente comprometida. Salvou a situação a atitude enérgica do presidente Ulisses Guimarães, baseado na Mesa do Senado (na oportunidade ainda sob a presidência do senador Attílio Vivacqua) não havia dado conhecimento à Mesa da Câmara da questão de ordem formulada pelo sr. Bilac Pinto, e que em tal hipótese, recebera do primeiro secretário daquela Casa, senador Vivaldo Lima, aliás, que iria ser aventurava: o texto do projeto aprovado pelo Senado se achava publicado no Diário do Congresso — versão II — de 20 e de 1956, e era o que estava representado na Câmara.

Nessa conformidade, a tramitação do projeto está confirmada, cabendo o sr. Ulisses Guimarães

O líder da oposição, deputado Prado Kelly ainda levantou uma questão de ordem, mas o sr. Ulisses Guimarães respondeu que a mesma seria pertinente se se tratasse do Senado, ou se em seu lugar estivesse sentado o senador Apolônio Sales.

A Câmara, porém, não cabia investigar a tramitação do projeto no Senado, recalmou o sr. Ulisses Guimarães.

O Que se Passou

Estamos em condições de revelar o que se passou de fato na votação do Senado.

Houve, fora de dúvida, uma alteração indevida na primeira discussão foi aprovada um substitutivo cuja redação — o vencido modificou o substancia da proposição, acontece no entanto, que, com a segunda discussão e consequente aprovação do texto alterado, o projeto convalesceu de qualquer vício no pronunciamento soberano do plenário.

Houve outro erro e esse da publicação oficial. O Diário do Congresso deu como aprovado determinado projeto que não coincide com o autorizado. Este erro todavia, pode facilmente ser comprovado através das atas e dos próprios termos lavrados no processo, em vôo no Senado. Entre a publicação, embora oficial, e os elementos também oficiais como o ato e o processo, prevalecerão indiscutivelmente estes últimos. E foi na base desses argumentos que a Mesa do Senado respondeu à Mesa da

A Alteração

A alteração principal e a que se relaciona com o limite da permanência na ativa dos oficiais-generais das Forças Armadas pelo substitutivo, pelo limite não podia atingir-se a compulsória dos 68 anos de idade. Pelo projeto aprovado desapareceu o limite da compulsória.

Nos círculos mais autorizados da Câmara admite-se ontem a possibilidade de ser proposta uma emenda restabelecendo, sob os termos, pelo menos o limite fixado na substitutivo e aumentando com a compulsória dos 68 anos como

Isso atrasaria o projeto a voltar ao Senado, mas facilitaria seu andamento na Câmara (sem prejuízo da data em que deve ser sancionado) alterado, desde que o ministro da Aeronáutica retire a Casa manifestando seu ponto de vista na questão da limitação compulsória.

Constitucionalidade

Do ponto de vista constitucional, o projeto não merece a menor restrição, a emenda é de iniciativa de que depende tal emenda, a constitucionalidade para a reserva. Nessas condições o projeto em discussão virá requerer uma votação que já está realizada em um decênio (1946) apreciou o sr. Prado Kelly.

Emendas

Na forma do que anunciamos ontem foram — as emendas, em plenário, 139 emendas, tudo — a que o — [illegible] — Nessas condições, o projeto será o deputado Martins Rodrigues (PJD - Ceará).

Senado Federal

VOLTAIRE, HERCULES, HITLER E HERBERT LEVY

Domício Fernandes

VENDA DE LOTES NA ÁREA DA FUTURA CAPITAL

atire a primeira
Escreve ELOY DUTRA
Pedra!

SÔBRE O SALÁRIO-MÍNIMO

Noticiam os jornais que órgão das classes patronais — — já preparadas as razões jurídicas com que impetrara mandado de segurança contra o pagamento do novo salário-mínimo a partir do mês de agôsto. Segundo dispositivo da Consolidação das Leis do Trabalho a obrigatoriedade do salário-mínimo só vigorará a partir de sessenta dias após a publicação do Diário Oficial do decreto que o fixou. Com base neste princípio jurídico, estabelecido fria e matemàticamente nos recessos dos gabinetes, os tubarões egoístas e desumanos, apelam para a Justiça, quase desesperados, no sentido de não pagarem apenas um mês de aumento aos operários que os enriquecem. As aperturas financeiras das "máquinas humanas" que engordam as burras desses abastados senhores não lhes interessam no mínimo esquerdo. Não se lembram êsses felizes milbardários que o aumento do conforto dos seus operários influirá na produção daquilo que os enriquece cada vez mais. Parece que êsses cristãos de fancaria não conhecem os perigos do lamento da fome e com uma mesquinhez — — terrorizadora vêm agora invocar uma estúpida disposição legal para não pagar aos operários apenas um mês de aumento, dinheiro que os tubarões facilmente queimam em três ou quatro noites de boate. São egoísmos tais que tornam a vida insustentável. Parece até que o tal prazo de sessenta dias foi proposto pelo tubaronato impiedoso, sumítico e plutocrático. Mas a vingança do operário — que nenhum desses egoístas irá para o céu quando morrer. Ficarão fazendo companhia aos chifrudos do inferno que, em matéria de alma, são iguais a êles.

A Maior Catastrofe de Após Guerra

A MAIOR CATASTROFE DOS ULTIMOS TEMPOS:

ABALADO O MUNDO COM O NAUFRAGIO DO TRANSATLÂNTICO "ANDREA DORIA"

Detalhes da Catástrofe Marítima — Sem Precedentes a Colisão do "Andréa Doria" e do "Stockholm" — Colhido em Pleno Flanco o Transatlântico Italiano — A Hora Exata do Afundamento — Morreu o Correspondente do "New York Times" em Nova York

Evacuação Dos Passageiros

Colhido em Pleno Flanco

A Hora Exata do Afundamento do "Andrea Doria"

Morreu o Correspondente do "New York Times"

O Mundo em Marcha

Estado de Sitio na Bulgária

Situação Grave no Oriente Médio

NAÇÕES UNIDAS (Nova York), 27 (AFP) — O primeiro relatório, a Nova York do Sr. Hammarskjoeld, secretário-geral da ONU, completado na sede das Nações Unidas, mostra refletindo a gravidade da situação na fronteira entre Israel e a Jordânia. O secretário-geral que deixa então em feito na Síria, por este dia — deixou Acre diretamente a Nova York.

Em declarações que fez a — — do parte, declara o — Hammarskjoeld que — — —

Ernest Lawrence, Criador do Ciclotron, Faz Impressionantes Revelações Sôbre as Descobertas e o Emprêgo da Energia Nuclear Nos Estados Unidos

BOMBAS-ATÔMICAS A BORDO DO "FRANKLIN ROOSEVELT"!

Em Quarenta Minutos de Entrevista Exclusiva Para ULTIMA HORA, o Dr. Lawrence Expressa Sua fé em Que os Progressos da Ciência Nuclear Contribuirão Poderosamente Para Alicerçar a Paz no Mundo — Os Americanos Estão na Frente Dos Russos — Bases de um Acôrdo Atômico Internacional — Os Perigos da Radiotividade

(Entrevista Exclusiva de EDUARD BALEY Para ULTIMA HORA)

Este repórter conversou durante quarenta minutos com o Ernest Lawrence, descobridor do ciclotron e Prêmio Nobel de Física 1939, que concedeu a ULTIMA HORA uma entrevista exclusiva no transcurso da qual revelou novos pormenores acêrca da bomba de pôrta-aviões — Franklin Delano Roosevelt — atualmente fundeada na Guanabara.

Os Motivos da Viagem do Dr Lawrence

Foi no cabina do comandante da esquadra americana, Almirante Lyle Tucker Hayward que conseguimos localizar o ilustre cientista da Universidade de California. Ainda de pijama, êle nos recebeu com a costumeira simplicidade dos homens de sua terra e convidou-nos a tomar com êle o café da manhã. Voltei muito tarde, esta noite, e dormi até as nove e meia. Se vocês não se incomodar conversaremos aqui mesmo.

Estranhando sua presença no porta-aviões perguntamos ao Dr. Lawrence quais os motivos de sua viagem. Sou amigo pessoal do Comandante Hayward e foi êle que me convidou a participar deste cruzeiro. Aceitei com entusiasmo pois que não conhecia a América do Sul e embarquei em Valparaiso. O nosso entrevistado acrescentou que em maio estivera no Pacífico para assistir as experiências nucleares e um mês depois na Europa para representar os Estados Unidos numa conferência importante.

Descobridor do ciclotron há vinte anos atrás, o Dr. Lawrence é atualmente diretor de um instituto de energia nuclear e um dos maiores autoridades em energia atômica nos Estados Unidos. As suas declarações revestem-se portanto de grande importância.

Perigo da Radioatividade

Indagado primeiramente sôbre o perigo representado pelas irradiações atômicas, êle deu a seguinte resposta:

Perguntamos então ao Dr. Lawrence como explicava o nascimento acidentes havidos nos mares com os pescadores japoneses.

As bombas produzem ainda efeitos secundários que vem a matar dezenas de pessoas ainda desconhecidas. Sei e de estranhar, portanto, que o mundo continue a construir armas nucleares que um país emprega uma única bomba de hidrogênio que explodiu no Pacífico. Não realizou as experiências nucleares que pretendia fazer. Não explodiu as bombas de hidrogênio que anunciou e nem mesmo as que ameaçou explodir. Não existe perigo. Naturalmente houve uma certa exploração exagerada em tôrno do assunto. Mas a verdade é que as experiências nucleares não são perigosas.

Desapareceu a Possibilidade de Uma Guerra

Mais Adiantados os Americanos

Armas Atomicas a Bordo do Porta Aviões

Emprego Pacifico da Energia Atomica

Perguntamos então ao Dr. Lawrence se não acredita que o emprêgo pacífico da energia nuclear nos Estados Unidos, principalmente após os desenvolvimentos de algumas realizações do Chile.

"Estamos construindo cinco reatores atômicos mas I prefiro não dar Rio de Janeiro, sendo três em Chicago, Pittsburgh, Nova York, Oregon e Nova Jersey. Estas unidades terão uma capacidade de produção de 100 mil kilowatts cada uma. Temos também um reator experimental em que estão trabalhando cêrca de 100 operários. Estão empregados em realizações desse caráter. É bem verdade que gastamos milhões de dólares na fabricação de bombas de hidrogênio e outras armas poderosíssimas e um capital precisamente que poderia transformar em energia pacífica quase ilimitada".

O Dr. Ernest Lawrence acredita que existe espaço para todos os países que queiram se dedicar à energia atômica para fins pacíficos.

Acordo Atomico Internacional

O Dr. Lawrence declarou que não vê razão para uma corrida armamentista nuclear. Os Estados Unidos estão particularmente interessados em oferecer a seus fornecedores em larga escala.

"Infelizmente ainda não descobrimos o meio de utilizar esta energia em automóveis, por exemplo. Se tivéssemos êste meio estaríamos em condições de fornecer aos automóveis submarinos, aviões etc.

O Dr. Ernest Lawrence acredita que existe espaço para todos os países que queiram se dedicar à energia atômica para fins pacíficos.

DEFESA DO PETRÓLEO NO Q. G. DA 1.ª REGIÃO MILITAR

Janary Nunes Expós, Para a Oficialidade do Exército, as Possibilidades da Petrobras — Presente a Conferência o Marechal Mascarenhas

OS BASTIDORES DA MISSÃO DO PRESIDENTE BOLIVIANO

Zuazo-JK: Prática Efetiva do Verdadeiro Pan-Americanismo!

A Manutenção do Acôrdo Petrolífero de 1938 — Os Rumos do Nacionalismo Boliviano — Colaboração Estreita Com o Brasil —

Long Beach Está Desatualizado em Materia de Beleza Feminina

A BELEZA LATINO-AMERICANA PODE COMPETIR COM QUALQUER TIPO DE MULHER DO MUNDO!

"O Julgamento do Belo é Subjetivo (Abstrato) e Não Material (Comercial) Como Ocorre — O Canone Grego adotado Nos Certames Mundiais de Beleza — Sinceridades em Beleza Feminina Depoem Num Amplo Inquerito de ULTIMA HORA Sôbre as Injustiças Atualmente Cometidas na Escolha de Miss Universo — A Mais Bela do Mundo ou a Mais Bela de Uma Raça?

Burle Marx

Herbert Moses

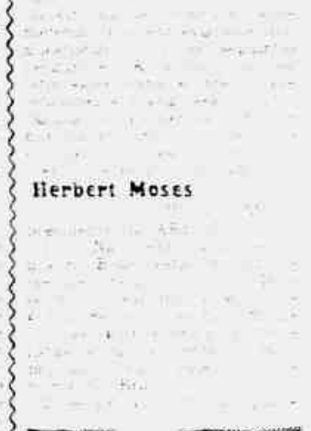

Aimee

Santa Rosa

Bruno Jorge

Por Que Desejo Ser Como Meu Pai Quando Crescer"

Mais de Vinte Firmas Apoiam o Concurso de ULTIMA HORA

Diversas Escolas Particulares Prestigiam o Concurso — Prosseguem as Adesões de Firmas Comerciais — Livros Para Todos os Classificados

ÁGUA
À VONTADE EM SUA CASA!
COM A NOVA E SENSACIONAL
BOMBA FLUTUANTE
EPEL
• extraordinário rendimento!
• água à qualquer altura!
Patente n.º 1.567
SIMPLES
PRÁTICA
EFICIENTE
DURÁVEL
Fabricação exclusiva. Não requer instalação. Proporciona o dôbro de rendimento das bombas comuns. Não enguiça, pois não possui valvula de vacuo. Fabricada inteiramente com materiais inoxidáveis. Motor duplamente isolado e á prova de umidade.
ATENÇÃO: Use a bomba exatamente indicada para o seu caso!
Ha 2 tipos de bomba EPEL: uma, de 1/4 HP, para elevação da água até 20 metros, outra, de 1/3 HP, exclusivamente para elevação superior a 20 mts., ate 35 metros.
EPEL S.A. INDUSTRIA E COMÉRCIO DE APARELHOS ELETRICOS
RIO DE JANEIRO: Rua Mexico, 41 - 2.º and. conj. 207 - Tel. 32-9014

Seu barco na PRESID. VARGAS

- Aberto das 9 às 15 hs.
- Serviço rápido de pagamento de cheques.
- Cheques metropolitanos pagáveis no D. F. em 21 agências, à sua escolha.
- Capital e Reservas: Cr$ 205.000.000.000,00.
- Cr$ 3.800.000.000.000,00 em depósitos.

BANCO NACIONAL DE MINAS GERAIS S.A.

Av. Presidente Vargas, 509

90 AGÊNCIAS NO PAÍS

VASCO 4 x 0

GOLEADA IMPIEDOSAMENTE A EQUIPE DA PORTUGUÊSA

O Goleiro Cruz-Maltino Carlos Alberto Apenas Fez Uma Defesa, Durante os Noventa Minutos — Foi Uma Vitoria Muito Facil e Que Não Permite Tirar Conclusões Definitivas — As Duas Equipes, o Juiz, a Renda e Detalhes

Estreando outro companheiro de Vasco, Carlos Alberto, o time cruz-maltino não teve dificuldades em golear a Portuguesa por 4 x 0, num jogo que pouco ou nada deixou a desejar. Sem o entrosamento e ligação que só tempo e treino podem dar, os cruz-maltinos foram consideravelmente superiores, dominando a partida de princípio ao fim. Não fôra a atuação de Carlos Alberto, que fêz uma defesa difícil logo aos 5 minutos, e o placar poderia ter sido muito mais elástico.

Bellini, Dario, Pinga, Walter, Ipojucan e Orlando foram os melhores homens da equipe. Carlos Alberto foi apenas regular e os outros ambientaram-se bem à partida.

Na Portuguesa nada se pode destacar. Foi um quadro

Detalhes Tecnicos

A partida disputada ontem à tarde no Estádio apresentou os seguintes detalhes técnicos:

Local: São Januário
Renda: Cr$ 2.520,00
Juiz: Carlos de Oliveira Monteiro (regular)
1.º Tempo: Vasco 2 x 0 — Dario, aos 30 minutos e Walter aos 32.
Final: Vasco 4 x 0 — Pinga aos 4 minutos e Walter aos 25.
VASCO: — Carlos Alberto, Paulinho e Bellini; Dario, Orlando e Coronel; Sabará, Ipojucan, Vasco, Walter e Pinga.
PORTUGUESA: — Antonimho, Nazaré e Cavanha; Edu, Hortinha e Mario Faria; Barbosinha, Peixinho, Cachetinho, Renato e

CLÍNICA PSICOLÓGICA

Nervosos, angustia, desajustes sexuais, perturbações psicossomáticas. Psicoterapia.

DR. J. CRABOIS

Já se Encontra no Rio o Mais Famoso "Baixo" do Mundo

Uma das grandes atrações da próxima temporada lírica do Teatro Municipal, será Boris Christoff, considerado pela crítica internacional especializada, como o melhor "baixo" do mundo. Boris Christoff que é artista exclusivo dos gravadores ao vivo "Angel", foi recebido no aeroporto do Galeão pelos diretores da Odeon, que representa aquela gravadora no Brasil. O cliche apresenta um flagrante do desembarque do famoso cantor.

Na Ronda das Ruas

APELO DE UMA ESPOSA E MAE:

"Deixem Que Meu Marido Ganhe o Pão Para os Nossos Filhos"

Vitima de Neurose de Guerra e Trabalhando Como Motorista, Provocou um Desastre de Dolorosas Consequências — Condenado a 4 Anos e Seis Meses de Reclusão — Seus Filhos Passam Fome

Nilton Granado Gomes — Nem mesmo as lagrimas por uma vida em perigo...

Quebrou os Moveis e Incendiou a Casa

Lucia e Nilton — Espera que a mulher do "Tira Criminal" seja inocentada de um atropelamento de pedestre

Atirou no Que Viu

Mais um Atropelado

Um Apelo Comovente

Dois Vigaristas, um Paco" e o Otario

Ainda em Incógnita os Autores Dos Crimes Ocorridos no 21. D. P.

Não Tinha Dinheiro: Levou Uma Surra

CHEGOU A VEZ DE "COICE DE MULA"

A VOZ DE NESTOR MOREIRA ECOARÁ NO JÚRI DE HOJE APONTANDO OS ASSASSINOS

Retrospecto do Barbaro Crime do 2.º Distrito em Que Perdeu a Vida o Bravo Jornalista — Um Processo Formado Pela Reportagem — Os Próprios Presos Foram as Testemunhas do Monstruoso Espancamento — A Acusação e a Defesa no Júri de Hoje — Deverá Prolongar-se Até Amanhã o Julgamento

O Drama de Nestor Moreira

O Diagnostico

A Reportagem em Ação

Os Presos Depoem

A Morte

O Julgamento

Os Jurados

Atropelou e Fugiu

Interrogatorio

A Sentença

DESAPARECIDA

Bombardearam o "Bombo"

Detidos

Apreensão

A POLICIA PROIBIU QUE O ORGÃO CONTINUASSE A SER EDITADO:

A REVISTA FUNCIONAVA SEM REGISTRO E FOI APREENDIDA

Ordens Emanadas do Delegado-Substituto da Divisão de Ordem Politica e Social — A Autoridade Qualificou "Problemas-Revista" de Edição Clandestina, Uma Vez Que Burlou a Lei — Diligência, Apreensão e Prisões

Milhares de exemplares da "Revista Problema" apreendidos pela policia politica como material de propaganda subversiva e que, ainda na versão policial, seriam distribuidos pelos Estados do Brasil

PROLAR S.A.
O CAPITAL DA SEGURANÇA ECONOMICA
RESULTADO DO SORTEIO
JULHO DE 1956
PREMIOS
INVERSOES
QUEIRA INFORMAR SOBRE ESTE PLANO
NOME
ENDEREÇO
CIDADE
MATRIZ Rua 7 de Setembro, 99 RIO DE JANEIRO

NERVOSOS E ESGOTADOS
Insonia, Nervosismo, Ansiedade e Neurose de Angustia, Esgotamento Nervoso, Neurastenia, Desanimo, Complexos, Manias, Tiques, Impotência e Frieza Sexual do homem e da Mulher, Sentimentos de inferioridade e de duvidas, Fobias, Cismas, Escrupulos exagerados, Desgostos nervosos, Tristezas, Memória Cansada, Palpitações, Medos e Tonteiras
O DR. EDUARDO VILLELA
Medico especialista, trata com eficacia segura e rapida todos estes males, na sua moderna e aparelhada CLINICA ELIOTERAPICA. — 16, RUA DA LAPA, 16, sobrado, todos os dias, de 7.30 as 12 e das 14 as 17 horas. — Sabados, de 7.30 as 12 horas — Telefone: 22-8222

use THINNER do PROBAL
tel. 52-0488

"Reporter ULTIMA Hora" 43-2241

Instituto de Aposentadoria e Pensões Dos Comerciários
DELEGACIA NO DISTRITO FEDERAL
Cobrança Amigável de Contribuições
O Delegado do Instituto de Aposentadoria e Pensões dos Comerciarios, a fim de proporcionar maior comodidade aos interessados, faz ciente que nos dias 29 e 31 do corrente os "guichets" da arrecadação funcionarão no horario de 9 as 15 hs. As contribuições recolhidas com atraso ficam sujeitas aos juros de mora de 1% ao mes e da multa percentual de 10% a 20%, de que trata a Lei nº 1.239-A de 26-11-1955.
Lembra, outrossim, a obrigatoriedade do recolhimento da taxa de 3,10% pro Serviço Social Rural sobre os salarios para com as contribuições do I.A.P.C., no mesmo impresso sob a sua a partir do mes de JUNHO, que deverá ser recolhida junto pena de acrescimos dos juros de mora de 0,5% ao mes e multa de 10%.
Rio de Janeiro, 27 de julho de 1956.
(ass.) *José Valladão*
Delegado

O PÚBLICO (CADA VEZ MAIOR) EXIGIU! 4ª Semana! ESTE SIM, É UM SUCESSO! HOJE PATHÉ
JAMAIS UMA HISTORIA FOI CONTADA COM TAL CALOR E FURIA
Vidas Amargas
JAMES DEAN · JULIE HARRIS · RAYMOND MASSEY
CINEMASCOPE
IMP 14 ANOS - CORAP NACIONAL · ATENÇÃO! VEJA O FILME DESDE O INICIO!

2 - 9 de setembro de 1956
FEIRA DE LEIPZIG
Feira de amostras com exposição de artigos técnicos de consumo
Convites oficiais de identificação para visitar a feira poderão ser obtidos
CAMARA DE COMÉRCIO E INDUSTRIA DO BRASIL
Av. Rio Branco, 171 - 7.º - sala 706 707 - RIO
ASSOCIAÇÃO COMERCIAL DE SÃO PAULO
Rua Boa Vista, 51 - S. Paulo
LEIPZIGER MESSEAMT - LEIPZIG C 1 - HAINSTRASSE II

"O Aumento Está Certo: o Empréstimo Causa Susto"

Se não estiver sendo visto Que venha um aumento para de qualquer maneira e que não se torne depois num empréstimo

Difícil Até o Empréstimo

Entretanto, se o aumento para [illegible] amanhã — sentenciava a professôra Dulce Linhares de Souza — o [illegible] do empréstimo vai [illegible] para [illegible] e de três para diante, como solução de emergência uma [illegible] o menor. Mas o ideal, a [illegible] um aumento bem que êle não [illegible] mais de uma vez que o Prefeito promete [illegible] grande aspiração de todos, era [illegible] mais dentro de 24 horas, foi tomada solver posteriormente o assunto um aumento definitivo, a contar [illegible] e [illegible] de [illegible] outra providência. Em todo caso, em caráter definitivo, vai lá. Dia de 1º de janeiro de 56.

Geral Com a Volta de Nova Mensagem do Prefeito à Câmara Municipal

os Pequenos Servidores Não Podem Ser Prejudicados Pelos Marajás — O Jeito é Transformar, em Caráter Definitivo, a Solução de Emergência — Funcionários Das Mais Variadas Categorias Depoem ao "Imparcial" Realizada Por ULTIMA HORA

Casa José Silva – a casa da boa roupa... apresenta:

PARA CADA GÔSTO... um tipo DE ROUPA!

JÁ PRONTAS PARA VESTIR E SOB MEDIDA

Você escolhe à sua vontade:
o tecido... o padrão... o feitio e o preço

ROUPAS JÁ PRONTAS PARA VESTIR

ROUPA RENNER – Há mais de 40 anos que Renner - a boa roupa - veste bem, cai bem, satisfaz bem. Seus tecidos são garantidos pela fiação Renner e não encolhem... não desbotam... não deformam. Sua Renner no tecido de seu gôsto e no preço a sua escolha já está pronta para vestir na Casa José Silva.

FERRARO

ROUPAS SOB MEDIDA — Para os homens mais exigentes no vestir... a Casa José Silva mantem um completo departamento de Roupas Sob Medida. **Ferraro** — o conhecido contra-mestre, verdadeiro artista da tesoura e um dos dirigentes dêsse conceituado setor da Casa José Silva.

NAPOLEÃO

ROUPAS SOB MEDIDA — O Departamento de Roupas Sob Medida da Casa José Silva, goza de excelente conceito junto aos homens que exigem o máximo no vestir e apresenta, sempre, o mais completo sortimento de tecidos das melhores procedências. **Napoleão** — o competente alfaiate, um autêntico mestre no talhar uma roupa, divide, com Ferraro, as responsabilidades dêsse Departamento J. S.

Roupas EPSOM Custom-Fit

ROUPAS "EPSOM CUSTOM FIT" — Garantida pela etiquêta EPSOM — a roupa Custom Fit é um primor de perfeição, confeccionada com tecidos das melhores marcas, acabamento esmerado, corte individual, nas linhas da nova moda masculina: ombros mais inclinados, cintura levemente acentuada.

Vista-se de uma vez...
e pague em 10 meses na

Casa José Silva SERVE BEM

Rua Miguel Couto, 3 - Rua Arquias Cordeiro, 320 - Meie.

Loja em São Paulo. Rua São Bento, 51

Ouça, todos os sabados e domingos, pela PRB7-Rádio Tamoio, em 900 kcs., Oduvaldo Cozzi e sua equipe esportiva, oferta da Casa José Silva

Dep. Prop. J. S.

Depoem os Funcionarios

"Que Deus os Ajude"

Privados Dos Benefícios

Os Marajas Devem Ser Citados

O dr. João Oliveira, médico lotado no "Pronto Socorro", analisou demoradamente a questão do aumento. Disse, de início, que [illegible] estava bem esclarecido. Admitiu-se, porem, do fato do Prefeito conceder, através da Secretaria Prefeitura, um empréstimo a Light para que os bondes [illegible] e, ao mesmo tempo, recorrer a outro empréstimo para o pagamento do funcionalismo. Frisou, mais adiante, que a razão do veto devia se prender à questão dos quinquênios para os médicos, engenheiros e professoras. Mas isso representa uma conquista anterior. Finalmente salientou que o Prefeito devia saber quais os funcionários denunciados pelo vereador Álvaro Dias, que com o aumento vão perceber mais 156 mil cruzeiros por mês. Deveria, ainda, esclarecer quais os elementos que desempenham 4 funções e se isso é possível.

— Parece que a solução do Prefeito — manifestou-se o enfermeiro José Roberto, também do "Pronto Socorro" — está boa

use o THINNER da PROBAL tel. 52-0488

O VASCO ESTREOU BEM NO CAMPEONATO GOLEANDO A PORTUGUÊSA POR 4 x 0

REFORÇO DO BOTAFOGO PARA O MAIS ANTIGO CLASSICO:

CONTRA O FLUMINENSE O ATACANTE PAULINHO

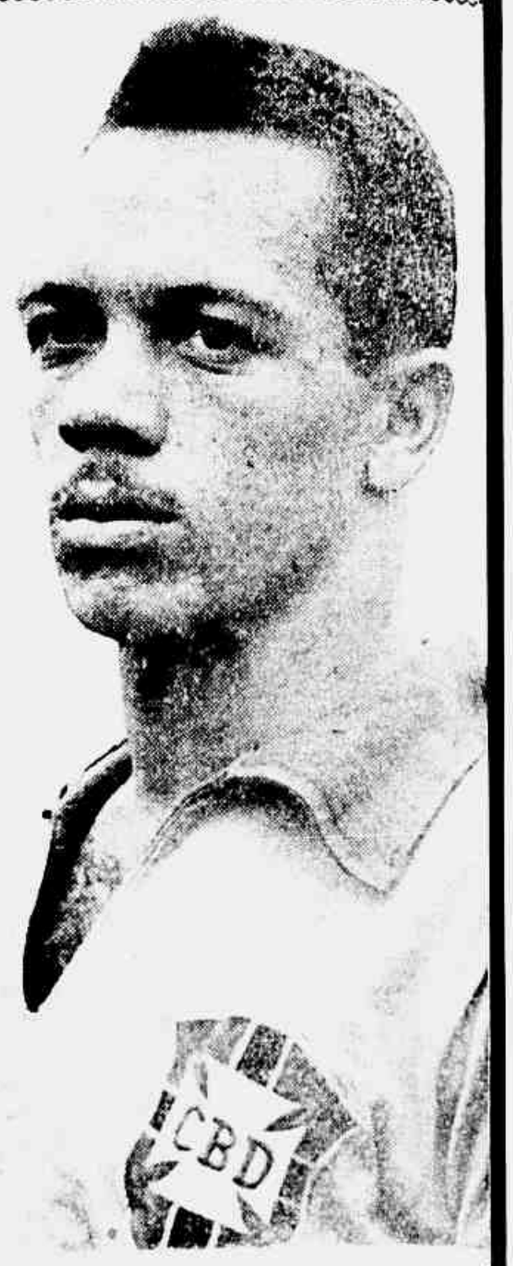

Um Milhão de Cruzeiros Gastou o Alvinegro Para Conquistar Seu Antigo Juvenil Que Foi Para Minas Sem Custar, Sequer, a Taxa de Transferência de Amador — Segunda-Feira no Rio Para Iniciar o Treinamento

FALANDO ontem exclusivamente com o nosso companheiro Ary Barroso, o Sr. João Saldanha, representante do Botafogo e o Sr. José de Paula, presidente do Atlético Mineiro, o jovem "player", futuroso atacante Paulinho, assinou ontem o seu contrato com o alvinegro, mediante o pagamento de um milhão de cruzeiros. Desta importância cabera ao jogador duzentos mil cruzeiros — cinte por cento da quantia paga ao clube mineiro — de acordo com o contrato que existe entre o profissional e o grêmio das Alterosas. Assim o Atlético levará apenas cem mil.

Chegara Segunda Feira

João Saldanha retornou ontem as 12 horas de Belo Horizonte, mas o jogador Paulinho permanecerá na capital mineira afim de providenciar sua transferencia definitiva para esta capital. Paulinho chegara segunda-feira e treinara imediatamente o Botafogo, indo ser apresentado ao torcedor do "Glorioso" amanhecer o concurso do novo profissional já na terça-feira rotada do certame.

Para sua estreia contra o Fluminense dia 12 do corrente.

Um detalhe curioso na transferencia do "player" Paulinho para o Botafogo é o fato de já ter o citado atleta pertencido ao gremio da Estrela Solitaria na quinta idade de juvenil.

Não sendo aproveitado o antigo zagueiro Quim, que integrou a seleção mineira varias vezes, providenciou a transferencia do filho para o campeão mineiro.

Ultima Hora

PREÇO DO EXEMPLAR (?) CRUZEIROS

ANO VI — Rio de Janeiro, 27-7-56 — N.º 1.564

Paulinho, o novo conquista do Botafogo, chegando a casa para a Seleção Brasileira, dizendo-lhe adeus antes de voltar ao Rio para defender o "glorioso" exclusivamente contra o Fluminense

RESOLVEU FLAVIO:

No Maracanã os Dois Treinos da Seleção

A Seleção Brasileira fará seu treinamento no Maracanã. Dois coletivos noturnos já estão programados para o primeiro jogo com os tchecos

Ambos os Exercicios Serão Noturnos Concentração Fora de São Januario — Convocação, Segunda-Feira — Ira a São Paulo o Preparador do "Scratch"

Depois de sua convocação pelo Conselho Técnico de Futebol da CBD, o técnico Flavio Costa explicou em linhas gerais, a reportagem, o programa já traçado para o treinamento da Seleção.

Assim, na segunda-feira a noite, os craques terão que se apresentar no local a ser ainda escolhido. Depois virá, no dia seguinte pela manhã, o exame medico da turma e, finalmente, os dois coletivos como base para o jôgo do dia quatro de agôsto.

No Maracanã

A proposito dos dois treinos, nos disse Flávio Costa que os mesmos serão levados a efeito no Maracanã e à noite. Pelo menos um dêles, concluiu o preparador. O coletivo inicial será na têrça-feira e o apronto na quinta-feira, êste com tôda a certeza sob a luz dos refletores. Flavio nos explicou que no sábado, portanto amanhã, irá a S. Paolo, a fim de fazer algumas observações.

Confusão e Demagogia Agitando o Campeonato

Desvirtuada a Reunião do Conselho Técnico Pelo Liberalismo Dos Seus Membros — Pauxy Nunes, Agitou Velhos Problemas, Atingindo, Pessoalmente, Diretores da C. B. D. — O Incidente Foi Lamentável — E a Tabela do Campeonato Brasileiro Ficou Para Depois — De Prático na Reunião: A Convocação Oficial de Flávio Costa

Tudo indicava que teríamos uma reunião tranquila no Conselho Técnico de Futebol. Os assuntos em pauta não pareciam despertar maior interesse e nada que houvesse a possibilidade da convocação dos jogadores para os prélios com os tchecos. Mas nem a pacatalidade foi de feita. O técnico Flavio Costa que estêve presente, optou pela transferencia das atividades até a proxima segunda-feira. Mas o Conselho aproveitou a oportunidade e fez a indicação de Flavio, para técnico nos prélios em referencia. O medico, Dr. Hilton Gosling e o massagista Mario Americo, também foram logo indicados nesta preparação inicial do pessoal técnico.

Explodiu Uma "Bomba"

Passada esta primeira etapa, o Conselho entrou a apreciar um trabalho do Sr. Abraim Tebet, onde haviam os agrupamentos das diversas regiões. Antes uma exposição fôra feita pelo relator (Abraim Tebet), justificando o porquê dos agrupamentos feitos. Terminada esta parte, o Sr. Pauxy Nunes, representante da Federação do Amapá que havia sido convidado, por liberalidade do presidente da mesa, Sr. Ivan de Freitas, pediu licença para expor o pensamento da sua Federação e como recebera a decisão feita pelo relator. Foi o começo da "bomba".

Demagogia e Confusão

Na sua explanação que foi muitas vêzes aparteada pelo Sr. Abraim Tebet, o Sr. Pauxy Nunes, começou dentro do terreno técnico, para depois estender-se a outros de ordem politica e social. Nas suas divagações, algumas, talvez, justas, o ilustre representante da Federação do Amapá, excedeu-se quando quis atacar os dirigentes da C.B.D. pelo não cumprimento, segundo sua opinião, da plataforma que levara ao norte. O Sr. Pauxy passou então a se contradizer, misturar muito as coisas, numa tentativa de defender sua Federação. Mas no pandemônio do seu raciocinio findou incluindo pessoas e coisas, atingindo de maneira pessoal, no que foi repelido pelo Sr. Abraim Tebet. Realmente, o Sr. Pauxy Nunes tem todo o direito de fazer as exposições, já que o Conselho, por liberalidade permitiu sua presença mas ele não tem o direito de ofender pessoas gratuitamente, sem que haja uma razão para isso. Não é êste o processo de se fazer uma crítica construtiva. Não é êste o caminho. Não é êste o processo. Não é êste o meio. Não é êste o modo. Não é êste o jeito. Não é êste o método. Não é êste o sistema. Não é êste o estilo. Não é êste o feitio. Não é êste o temperamento. Não é êste o caráter. Não é êste o espírito. Não é êste o coração. Não é êste o sentimento. Não é êste o pensamento. Não é êste o ideal. Não é êste o ideário. Não é êste o programa. Não é êste o plano. Não é êste o projeto. Não é êste o esquema. Não é êste o modelo. Não é êste o padrão. Não é êste o exemplo. Não é êste o paradigma. Não é êste o arquétipo. Não é êste o protótipo. Não é êste o molde. Não é êste o gabarito. Não é êste o calibre. Não é êste o quilate. Não é êste o valor. Não é êste o mérito. Não é êste o merecimento. Não é êste o direito. Não é êste o dever. Não é êste o compromisso. Não é êste o contrato. Não é êste o acordo. Não é êste o pacto. Não é êste o tratado. Não é êste o convênio. Não é êste o ajuste. Não é êste o entendimento. Não é êste o consenso. Não é êste o consentimento. Não é êste o assentimento. Não é êste o beneplácito. Não é êste o aplauso. Não é êste o louvor. Não é êste o elogio. Não é êste o encômio. Não é êste o panegírico. Não é êste o apoio. Não é êste o auxílio. Não é êste o amparo. Não é êste o socorro. Não é êste o favor. Não é êste o benefício. Não é êste o serviço. Não é êste o préstimo. Não é êste o obséquio. Não é êste o agrado. Não é êste o mimo. Não é êste o carinho. Não é êste o afeto. Não é êste o amor. Não é êste o sentimento. Não é êste o coração. Não é êste o espírito. Não é êste o caráter. Não é êste o temperamento. Não é êste o feitio. Não é êste o jeito. Não é êste o estilo. Não é êste o sistema. Não é êste o método. Não é êste o modo. Não é êste o meio. Não é êste o processo. Não é êste o caminho. Não é êste o rumo. Não é êste o norte. Não é êste o roteiro. Não é êste o itinerário. Não é êste o trajeto. Não é êste o percurso. Não é êste o curso. Não é êste o andamento. Não é êste o desenvolvimento. Não é êste o progresso. Não é êste o avanço. Não é êste o adiantamento. Não é êste o aperfeiçoamento. Não é êste o melhoramento. Não é êste o aprimoramento. Não é êste o refinamento. Não é êste o requinte. Não é êste o luxo. Não é êste o esplendor. Não é êste o brilho. Não é êste o fulgor. Não é êste o resplendor. Não é êste o esplendor. Não é êste o brilho. Não é êste o fulgor. Não é êste o resplendor.

FICOU PARA DEPOIS

Em face do lamentável incidente, a reunião chegou ao seu término, sem que a finalidade da mesma fosse alcançada. O exemplo desta liberalidade concedida, deverá ficar bem gravada no Conselho para, de futuro, agir mais com a cabeça do que com o coração. Há um limite de tolerância quando êste não é respeitado nada mais se faz. Assim, apenas ficaram conhecidas as series e algumas outras deliberações, sôbre um regulamento que ja [illegible] Regulamento do Campeonato Brasileiro de Futebol.

OTO E WASHINGTON DE SÔBREAVISO

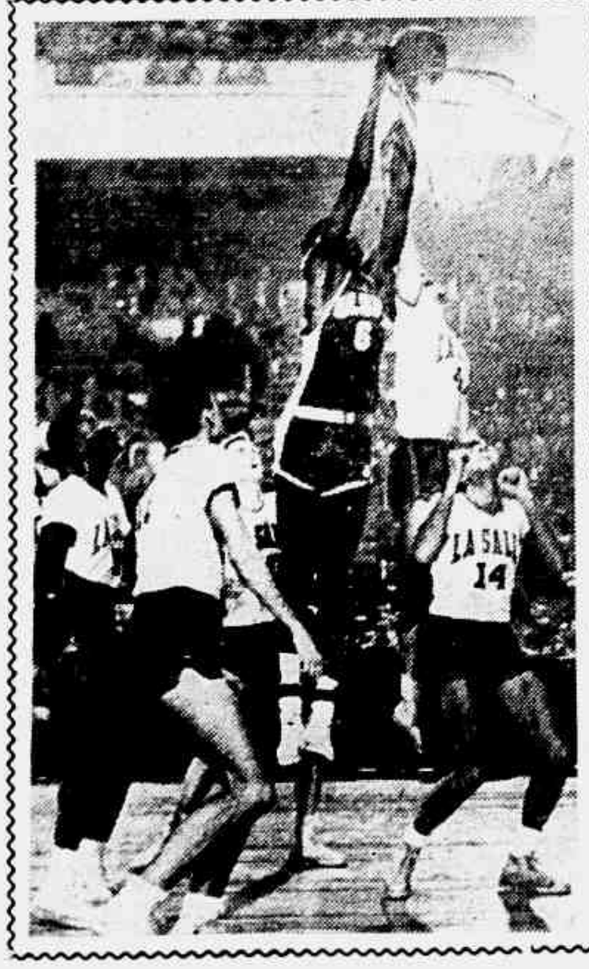

Agnelo e Romeiro já Têm Substitutos Designados se Não Puderem Atuar Domingo

ESTA o America ameaçado de não poder contar com dois dos seus valores para o prelio que travara domingo contra o Madureira. Agnelo, ameaçado de punição, e Romeiro, que contraira nódoas sabado, possivelmente estarão ausentes. A direção tecnica dos rubros tomou, desde ja, providencias para o caso de ser necessaria a substituição dos dois titulares da equipe de Campos Sales.

Para o pôsto de Agnelo, na intermediaria, Placido fara entrar Oto, enquanto Romeiro terá em Washington seu substituto na ponta direita.

O caso de Agnelo so sera resolvido depois da reunião do Tribunal que vai julgar o "pivot".

Quanto a Canario, cabera ao proprio "player" decidir sôbre sua presença contra os tricolores suburbanos.

Os Famosos "Dons" Vêm Ai!

A equipe da Universidade de São Francisco, considerada o melhor conjunto amador de basquetebol dos Estados Unidos, fará duas exibições no Rio de Janeiro. Seus jogos estão marcados para os dias 30 e 1.º próximos, no ginasio do Tijuca. Sirio e Libanês e Flamengo serão os adversários dos norte-americanos. O primeiro reforçado por Edson e Bomberda e o segundo pelo magnifico Amaury. Entre os excelentes atletas dos visitantes destaca-se Bil Russel, verdadeira maravilha que aparece na foto baldando os esforços de tôda uma equipe adversária e assinalando cesta simplesmente sensacional

Humberto Retirou o Gesso Mas Continua Sob Cuidados

Jando, Mauro e Quarentinha que estão sob cuidados médicos, não participaram do individual de ontem os profissionais do Bonsucesso, continuando sob cuidados médicos. Mauro e Quarentinha serão examinados hoje e possivelmente tenham autorização para participar do coletivo, pelo menos um tempo.

O goleiro Humberto retirou ontem o aparelho de gêsso, porem ainda queixa-se de dôres, devendo continuar o tratamento e iniciar o periodo de treinamento para completa recuperação.

ESTELITA FOI BUSCAR O "PASSE" DE BAUER

Bauer deveria ter assinado contrato com o Botafogo ontem. Como, porém, o São Paulo não havia até esta manhã enviado o atestado liberatório, resolveu a diretoria do alvinegro enviar à Paulicéia um diretor a fim de se entender com os dirigentes do tricolor bandeirante. Renato Estelita seguiu ontem e deverá estar de regresso hoje, com tempo suficiente para registrar o compromisso do craque na FMF. Depois de conquistar Bauer e Paulinho, o "Glorioso" pensa agora no concurso do ponteiro Douglas, pertencente ao Sport Club Juiz de Fora. O jovem ponteiro canhoto virá ao Rio para um teste.

FLAMENGO, FAVORITO NO FLA x FLU DE BASQUETEBOL

O Campeonato Oficial de Basquetebol da Cidade do Rio de Janeiro prosseguirá logo mais. Na rodada de hoje teremos o mais famoso clássico dos desportos brasileiros, Fla x Flu, mas, nem por isto a partida marcada para o ginásio das Laranjeiras surge como a atração da noitada, já que o grêmio das três côres atravessa fase critica e o campeonissimo não deverá ter maiores dificuldades para vencer. O Flamengo é o franco favorito dos catedráticos. As outras partidas apresentam-se com maiores probabilidades de agradar pelo evidente equilibrio dos litigantes.

O Sirio e Libanês irá a São Januário para enfrentar o conjunto local, que realizou brilhante partida contra o Grajaú, no seu último compromisso. O Tijuca (com bons "velhinhos" chamados para cobrir a lacuna aberta na equipe com o "caso Limatambo"; Celso Meyer, Carlito, Marcio e Marcio) recebera a visita do América, que na quarta-feira passada arrazou o Fluminense. Mas, desta vez, o compromisso será mais sério para os rubros. E finalmente o Vila Isabel pelejará com o Grajaú, lider brilhante da sua Série. Se vencer, o clube da Avenida Engenheiro Richard terá praticamente garantido sua classificação. Perdedor, ficará em situação bem mais dificil...

Jogará em Uberaba o Madureira

O Madureira aproveitará a folga que lhe proporciona a tabela com a suspensão do campeonato para o primeiro prelo com os tchecos para saldar o debito que têm de disputar dois jogos em Uberaba, completando o pagamento [illegible]

Luiz Alipio de Barros APRESENTA

Ronda da Cidade

DESFILE DE GENTE E DE FATOS NO SOLAR ARGENTINO DE BOTAFOGO

A embaixada argentina no Rio abriu seus salões na noite de anteontem para uma das suas maiores recepções dos últimos tempos. Aquela oferecida, em nosso de S. Excia. o Presidente Provisório da Republica Argentina, general Pedro Aramburu, um homem simples e afável pelo embaixador e senhora de Espil. Um mundo de chapéus de senhoras, de roupas escuras e de fardas vistosas. E o impecável das recepções da embaixada portenha, com embaixadores que possuem, em doses enormes, o dom da simpatia e do bem receber.

• • •

O Presidente Juscelino Kubitschek desceu de um avião na Galeão, e foi diretamente para a sede da embaixada argentina, em companhia do Vice-Presidente João Goulart. E enquanto o Presidente e o Vice-Presidente lá permaneceram (o Senhor Kubitschek, com a fisionomia cansada pelos seus constantes vôos...) não chegaram êles e o Presidente Aramburu, para as câmaras fotográficas e cinematográficas.

• • •

O Coronel Frederico Mendes, presidente do COFAP, sem favor da distribuição aperto de mãos

• • •

A um canto conversando um um amigo conservou-se o tempo todo o deputado Afonso Arinos. Parece que com receio de entrar no meio da multidão que superlotava os salões da embaixada.

• • •

O Embaixador Hugo Gouthier não largou o Senhor Kubitschek enquanto o Presidente estave lá.

• • •

A Senhora Gilda Galiez, com a simpatia de sempre, achando tudo ótimo e parando aqui e ali para cumprimentar amigos.

• • •

Jean Manzon chegou um pouco tarde, e certo, mas ainda em tempo Manzon, que regressou ao começo desta semana do Brasil Central, felicitou-nos das filmagens de algumas festas indígenas em Mato Grosso.

• • •

O ex-Chanceler Raul Fernandes, resistindo galhardamente o inclemente correr dos anos, passeava vagarosamente, e certo, pelos salões, parando aqui e ali para cumprimentos e palestras rápidas, e se lembrando, naturalmente dos momentos em que era recebido nas embaixadas, não como um convidado comum mas como o mandatário das nossas Relações Exteriores.

• • •

O nosso amigo Ministro e acadêmico Osvaldo Orico reunindo o agradavel da festa ao seu prazer literario distribuindo, entre personalidades, alguns volumes de seu livro "Homens da América", e convidando-nos para um vatapá que oferecera em seu apartamento da Morro da Viuva nos primeiros dias de agôsto, antes de seu embarque para a Europa.

• • •

E o magnífico salão da Praia de Botafogo com seus salões amplos e sua vasta decoração, recordo de admiração aos que pela primeira vez entravam na Embaixada Argentina.

Enquanto lá fora, nas portões de entrada dois empregados da embaixada pediam a apresentação de convites para que fosse evitado muito naturalmente, o entrado de "penetras"...

POUCOS AJUDAM MUITOS

Num movimento de belo sentido social e humano jovens de nossa sociedade levaram a efeito um "Show" em benefício dos cameraman. "Half Past Eight" foi o título dado ao espetáculo que contou com a participação de Gracie Louise Seize, dela Correa, Arnaldo Santos, Walmar Franco e o conjunto Ilusionado. A foto acima fixa uma cena de "Evangelho Existencial" de Silveira Sampaio, com Nelson Paes Barreto, Maria Helena Magalhães, filha do deputado Sergio Magalhaes e Helcio Alcim. O "Show" teve lugar na residência de Gen. de Moraes Mattos.

GLORINHA

Gloria May, simpatica vedette dos nossos espetaculos musicados já se encontra na praça. Chegou de Portugal, onde se encontrava desde que para lá foi com o elenco de Cesar Ladeira e Renata Fronzi. Glorinha vai reaparecer ao publico carioca, em 14 de agôsto proximo, no Teatro Carlos Gomes, substituindo Anilza Leoni na revista "Aperta o cinto".

Mas amanhã, sabado oferecera uma feijoada a seus amigos do teatro e da crônica especializada.

DE NITEROI PARA BELO HORIZONTE

O espetaculo "Skating Varieties & Dancing Waters", que primeiro se exibiu no Teatro Republica, depois no Maracanazinho, e agora esta dando espetaculos no ginasio de Caio Martins, em Niteroi, fara uma temporada em Belo Horizonte, a convite do Prefeito da capital das Alterosas.

REMBRANDT, MESTRE DA GRAVURA"

Dando prosseguimento ao seu programa comemorativo do 350.º aniversario de nascimento de Rembrandt, o Museu Nacional de Belas Artes patrocinara hoje, dia 27, as 17 horas, uma conferência do prof. Jose Flexa Ribeiro, sobre "Rembrandt, o Mestre da Gravura".

A seguir, sera feita a consentaçao de um filme «Alice Rembrandt, oferecido pela Embaixada da Holanda

PROF. WILLIAM ROBINSON

Convidado pelo Instituto Brasil-Estados Unidos e Centro de Estudos da Santa Casa de Misericordia, deverá chegar ao Rio, na 2.ª ou 3.ª semana do mes de

VIAGEM

O sr. Ted Pierpont, diretor da Paramount Films do Brasil, viaja hoje com destino a Buenos Aires, a serviço de sua companhia cinematografica. O sr. Pierpont deverá visitar tambem Asuncion, Rosario,

ALMOÇO E PUBLICAÇÕES CINEMATOGRÁFICAS

Em dia da semana passada o nosso amigo Harry Stone, representante da "Motion Picture Association" no Brasil, reuniu, em seu apartamento de Copacabana, em um almoço, alguns representantes da crônica cinematográfica carioca. Após a amavelhana comida preparada pela Coralí, na residencia de Stone, o senhor Fred Dickens, Adido Cultural Assistente da Embaixada dos Estados Unidos no Rio, e a senhora Lisa Pepper-corn, representante do "Film Daily" no Brasil, ofereceram à crônica um exemplar do "Year Book of Motion Pictures" referente ao ano de 1956, e um exemplar do "Annel Report", referente ao ano de 1955, da "Motion Picture Association of America". Foi uma reunião simpatica pelo ambiente agradavel e pelo espirito de confraternização, e um belo presente recebido pelos cronistas presentes. Dedicados à produção filmica de Hollywood, as duas publicações são imprescindiveis como fonte de consulta para os comentaristas cinematograficos. E com esta dúvida que, ao oferta-los, em nome da parte norte-americana (porque o oferecimento partiu da parte dos Estados Unidos, através dos seus representantes cinematograficos no Brasil), dou muita a um movimento simpatico e que poderá resultar como um belo veiculo de confraternização e de intercâmbio entre o cinema de Hollywood e a crônica especializada carioca.

A foto, feita após o almoço, apresenta, da esquerda para a direita, a critica Maria Vianna, o senhor Harry Stone, o responsavel pela coluna cinematografica de ULTIMA HORA e desta "Ronda da Cidade", e o senhor e senhora Fred Dickens.

Não morra pela bôca

Muitas reclamações têm chegado ao "Não morra" contra um certo bar restaurante que funciona ali na Rua Senador Dantas. O tal "Alcazar". Uma vez já escrevemos algumas duras verdades contra a casa. E lá voltamos, para ver como ia a coisa e para comprovar a natureza das reclamações. Que coisa horrorosa, senhores... O local precisa de uma boa estregadela, pois a higiene passou por ali e saiu correndo. A fumaceira não deixa ninguem ficar em paz, e dos "toilettes" vem um odorzinho que nem é bom falar.

• • •

Enfrentamos um novo pratinho do "Doubiansky", russo branco que funciona na Rua Gomes Carneiro e que é, sem dúvida alguma, um dos restaurantes de melhor comida (típica) do Rio. Nome do prato: "Irazi". Uma carne enrolada, servida com um molho delicioso. E antes, para abrir o apetite, um "glantwine", e depois, para fechar o ajantarado, um café à la Sultan.

• • •

De Petrópolis nos chega a noticia: a "Casa D'Angelo" não esperou pela distribuição do salario minimo: já aumentou em 20% os preços de suas comedorias. Agora a tradicional confeitaria continua servindo razoàvelmente, mas muito mais caro.

Chipre

A ILHA DO TERROR!

Além da "Milha Assassina" as Bombas Caem Dos Telhados! — No Quarteirão do Crime, as Vítimas Morrem Sem Advertência — Na "Praça do Motim", as Pedras São Armas Sangrentas — Para os Ingleses, Chipre é o Ponto Final de Uma Longa Retirada Colonial — (Primeira de Uma Série de Reportagens de CHARLES P. ARNOT, Correspondente-Chefe do INS no Oriente Médio. Especialmente Para ULTIMA HORA)

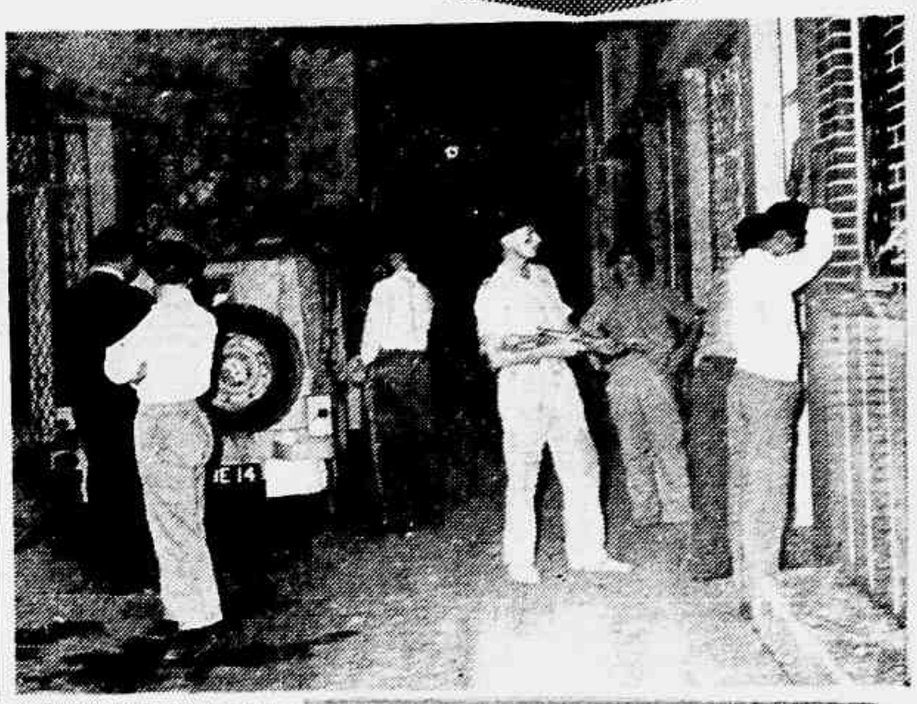

O atentado terrorista contra o vice cônsul norte-americano em Nicósia, ocorrido há dias, atraiu a atenção dos Estados Unidos para Chipre, a estratégica ilha do Mediterrâneo onde três aliados do Pacto do Atlântico Norte se encontram empenhados numa luta sangrenta e, segundo parece, interminável. Os Estados Unidos, envolvidos pela disputa entre a Grã Bretanha, a Grécia e a Turquia, procuram manter-se em bons têrmos com todos. Este é o primeiro de uma serie de sete artigos, firmados pelo correspondente chefe do INS no Oriente Médio, descrevendo a luta em curso, suas razões e suas possíveis consequências.

NICOSIA, CHIPRE, Julho — (Via Aérea) — Esta é uma pequena guerra suja, amarga e brutal.

Além da "milha assassina" as bombas e granadas caem repentinamente, dos telhados.

Os patrióticos terroristas matam suas vítimas sem uma palavra de advertência no "quarteirão do crime".

As pedras, ferramentas, paus e facas são armas sangrentas na "praça do motim".

Atualmente não se veem bandeiras brancas na colonia britânica de Chipre — não se assinalam tréguas nem se pedem armisticios.

Enquanto nesta cruenta luta pela antiga e montanhosa ilha do Mediterraneo oriental, ingleses e turcos matam e morrem ao lado dos gregos e lhes dão provas de sanguinolenta lealdade.

A ilha, situação foi criada por Londres, Atenas e Ancara, os três governos gregos e turcos que se enfrentam como campos de batalha nas montanhas e ruas.

As armas se encontram em todos os lugares. Os jovens estudantes e líder espiritual e político dos cipriotas gregos — Arcebispo Makarios — dirigem os ataques clandestinos terroristas ao desafio de bombas e atentados individuais. A força é imposta pelas metralhadoras e as baionetas britânicas.

O Governador e Comandante em Chefe britânico Marechal de Campo Sir John Harding, fala [illegible] a presença militar, de um soldado-diplomata.

O vice cônsul norte-americano William Baleier é transportado do restaurante "Little Salon", vítima de um ataque com duas bombas, praticado pelos terroristas cipriotas. O diplomata morreu logo depois em um hospital

Tropas britânicas de segurança alinham suspeitos junto a uma parede para posteriores averiguações sôbre o atentado de que foi vítima o diplomata norte-americano

"A Grã-Bretanha continuará em Chipre. Este é o nosso dever inelutável".

Sentado ao fundo do modesto escritório do exilado Makarios o chefe supremo da Igreja Ortodoxa Grega em Santo Antonios, proclamou recentemente.

O povo grego de Chipre está perfeitamente bem informado e qualquer sacrifício com o fim de conquistar a união com a Grécia.

Com a voz embargada pela emoção, o pastor na mínima luta, Dr. Papa Rutcovak prega:

"Qualquer tentativa por parte dos gregos de apoderar-se da ilha e arriar a bandeira pelo grego ao longo do Pacto do Atlântico Norte a queda de Chipre.

Depois de 12 meses de violência o número de mortos cresce exatamente [illegible] capitais nos dois países aliados do Pacto do Atlântico Norte a questão de Chipre [illegible]

Ultima Hora
PREÇO DO EXEMPLAR 0 CRUZEIROS
ANO VI — Rio de Janeiro, 27-7-56 — N.º 1.564

(Conclui na 4.ª pagina)

De Marx a Krushev, a "Ditadura do Proletariado" Mudou de Conceito — A Experiencia da Revolução de Outubro e as Razões da Vitoria do Proletariado Russo — Agora, um Comunismo Menos Voltado Para Moscou

(Terceiro e Ultimo de Uma Serie de Artigos de Pietro NENNI, Dirigente do Partido Socialista Italiano)

IX — Os "Erros" de Stalin e a Nova Tática Russa

Para Onde Vai o Comunismo?

Nenni Aponta o Rumo Dos Socialistas na Luta Para a Conquista do Poder

QUANDO os mestres do socialismo científico, Marx e Engels, nos anos de 1846 a 1850, formularam o conceito de "ditadura do proletariado", pensaram na utilização pelos trabalhadores do poder político por meio do aparelho de dominação da classe precedentemente dominante. Mais tarde chegaram a concepção de que o proletariado não devia apenas tomar o poder do aparelho de Estado burguês e utiliza-lo para seus fins, mas esmigalha-lo e substitui-lo pelo seu próprio aparelho. A um século de distancia, o conceito de "ditadura do proletariado" deve ser repensado e reconsiderado com referência a uma sociedade em que a influencia e o peso do proletariado e dos trabalhadores em geral, tornaram-se determinantes na vida publica e em que o Estado reflete, nos países democraticos e socialmente mais avançados, relações de classes em continua evolução.

No que concerne à experiencia russa, é um fato que a revolução de fevereiro teria desaparecido sem deixar vestigio e que a própria Revolução de Outubro não teria ultrapassado a fase da guerra civil e da intervenção imperialista estrangeira, sem a vontade indomavel com que o proletariado soube tornar-se dono do aparelho de dominação do Estado tzarista, suprimi-lo e substitui-lo. Mas seria absurdo fechar por mais tempo os olhos sôbre o fato de que a ditadura do proletariado tornou-se a ditadura do partido bolchevista, e esta a ditadura pessoal de Stalin — evoluindo fora das previsões e da concepção mesma dos mestres do socialismo.

Um Comunismo Menos Voltado Para Moscou?

Na reviravolta sovietica, duas coisas têm para nos um interesse pratico e imediato de grande importancia: de um lado, as repercussões na politica exterior da URSS e nas relações entre o movimento operario sovietico e os movimentos operarios dos outros paises; por outro lado, as repercussões nos partidos comunistas e em particular no Partido Comunista italiano. Nesse sentido, o catastrofismo da desestalinização deve ser relacionada com a dissolução do Kominform e esta não parece ter sido inspirada pelos motivos puramente táticos que determinaram em 1943, a dissolução do Komintern, mas pela tendencia que prevalece em Moscou, de assumir com relação a outros partidos politicos do mundo uma posição de desinteresse que teria sido inconcebivel no tempo em que a 3.ª Internacional era de fato um partido único mundial, cujas seções nacionais não somente aceitavam a direção do Estado sovietico mas a exigiam, formando-a uma maioria especial. E provavelmente a uma tendencia analoga, nas relações entre a União Sovietica e as democracias populares, que abre agora caminho o acôrdo assinado em Moscou entre Kruschev e Tito, acôrdo que sanciona o principio da multiplicidade das experiencias socialistas e cola as relações entre os dois Estados sob o signo da liberdade de ação na base das condições particulares de seu desenvolvimento respectivo". No quadro de uma tão vasta relevancia, a reivindicação apresentada pelo camarada Togliatti, na sua resposta a entrevista de "Nuova Argomenti" quanto a uma sempre maior autonomia de julgamento dos comunistas face a experiencia soviética, é um fato novo [illegible] necessaria para os comunistas de cada país, de desenvolver uma politica nacional [illegible] mas [illegible] de Moscou, como aliás, um comunismo sem Internacional Comunista, não seria mais o comunismo dos ultimos trinta e seis anos e o mesmo que determinou a cisão do Movimento Socialista tradicional. E [illegible] dizer-se até onde pode conduzir-nos uma crise [illegible] do como a aberta pelo 20.º Congresso de Moscou, de que estamos apenas descobrindo as primeiras manifestações.

Entretanto, ha, no estado atual das coisas, um convite aos diferentes movimentos operarios, aos partidos, aos social-democratas, aos comunistas de se deslocarem em regra com e mesmos, com os temas novos, com o que resulta do processo moscovita de desestalinização. Por nossa parte [illegible] de uma politica de [illegible] democracia e socialismo, [illegible] de [illegible] e [illegible] de [illegible] e [illegible] de [illegible] e

JOÃO REZENDE apresenta

Ronda Social

A embaixatriz Lino Castellon Lima seria muito bem-vinda à nossa sociedade no Rio

TURISMO POUCO DISPENDIOSO

Mr. Wagner, o prefeito de Nova York descobriu que aquela é a cidade do mundo que oferece as mais baratas atrações turísticas. Da lista sugerida por Mr. Wagner tirei algumas indicações de lugares que pretendo visitar, em minha próxima viagem aos "States" e que me vão dar as seguintes despesas: o Jardim Zoológico de Bronx, 10 c; o Museu de Arte Moderna, 80 c; a visita da torre do Empire State Building, $ 1.30; uma voltinha pelo Rockfeller Center, $ 1.50; um passeio de barco rodeando Manhattan Island, $ 2.50, com a possibilidade, também, de que me encontre na Fifth Avenue com a Marylin Monroe ou a Greta Garbo, inteiramente grátis. Como dizem os americanos "the best things in life are free".

ESTA sendo programado pelo sr. Jorge Guinle, grande fim de semana em Teresópolis. A Granja Comary que, com seu lago e imensos jardins, é a residência mais bonita de Teresópolis, estará movimentadíssima.

A [illegible] MARINHA, mesmo! O [illegible] da Marinha [illegible] por aí e no [illegible] de janeiro um grande [illegible] para distinguir os [illegible].

SEGUNDO [illegible] informado, [illegible] que o sr. [illegible] Lacet — que acompanhou o Presidente Kubitschek na viagem ao Panamá — será o substituto do Ministro Macedo Soares, no Ministério das Relações Exteriores. Aguardemos!

O [illegible] Maria Moreira [illegible] Fonseca, [illegible] Maria Luiza [illegible] Maria [illegible] Sra. Marquesa de Sá [illegible] Robert Siegel, a[illegible] Sra. [illegible] Sra. [illegible] Sra. [

Cinema

Cotação do Dia

"Os Amores Secretos de Eva"

(Queen Bee)

Tipo do filme realizado para atender ao super-estrelismo de Joan Crawford, sem dúvida alguma uma atriz que tem sabido resistir, com galhardia, ao tempo implacável. A veterana Crawford está ainda em grande forma física, e para mostrar que ainda é a tal na tela, talvez exija, na escolha dos seus argumentos, essas coisas terríveis em que aparece como uma mulher terrível a cujos encantos nenhum homem pode resistir. Neste "Queen Bee", ela rouba assim, sem cerimônia alguma, os maridos ou prometidos de suas amigas, numa figura de mulher irresistível e má.

O filme todo é Crawford, da primeira à última cena, e Ronald MacDougall, que adaptou a novela de Edna Lee e dirigiu o filme, fêz tudo como manda o figurino para dar à "estrelíssima" todas as honras da película. O filme está cheio de lugares-comuns, com situações do pior melodrama, e tudo é feito para que a Crawford apareça e apareça, sempre e sempre, com todo o elenco funcionando em tôrno dela, ajudando-a a luzir mais e mais. É o estrelismo elevado ao máximo, não importa que em prejuízo da própria narrativa. Joan Crawford não é a "rainha" da história e a "rainha" do próprio filme, com seus vassalos tudo fazendo para que ela brilhe com todo o fulgor.

Bolas!

Decepcionante, sob todos os sentidos, a estréia de Ronald MacDougall na direção (*Script-writer*, até então). É lamentável a presença de dois atores bons e sóbrios como John Ireland e Barry Sullivan, que nada têm a fazer no filme. A nota sentimental e a presença no filme da veterana Fay Wray, "heroína" de tantas películas de Hollywood.

Cotação: FRACO.

Luiz Alípio de Barros

Jane Russell Banca a Cigana...

Jane Russell é a principal figura feminina da produção em Cinemascope e em Technicolor, intitulada "Sangue Ardente" (Hot Blood), e na qual o galã é Cornel Wilde. No papel de genuína cigana, Jane tem oportunidade de cantar e dançar. Jane nasceu em Bemidji, Minnesota e tem quatro irmãos. Passou a infância no Canadá, e depois, em 1928, a família foi para a Califórnia. Durante os estudos do ginásio, Jane sonhava em ser desenhista de modas. Mal terminou o ginásio, Jane saiu com sua mãe, então viúva, para estudar desenho profissional. E foi nessa ocasião que, ao visitar uma escola, conheceu Max Reinhardt e teve oportunidade de entrar para o teatro. Estudou então com Madame Ouspenskaya, mas pelo fato de possuir de dotações, ser um modêlo para fotografias. Foi uma dessas fotografias que despertou o interêsse de Lucia Green, que a levou a Howard Hawks, que a lançou para o filme "O Proscrito", que Howard dirigiu e produziu. Em 1947, Jane casou-se com Bob Waterfield e atualmente vive numa bela casa e criando o seu filho Robert. A bela Jane Russell é alta, pesa 67 quilos, tem olhos castanhos e cabelos escuros.

ESTRANGEIROS NA ITALIA

Dentre os atôres estrangeiros mais frequentemente utilizados pelo cinema italiano, destacam-se os nomes de Jacques Sernas, lituano de nascimento, mas cidadão francês, que foi, pode dizer-se, lançado pela cinematografia peninsular, onde se firmou, o francês Charles Vanel e os norte-americanos Marc Lawrence, Richard Daschart (casado com Valentina Cortese), Anthony Quinn e Steve Marclay, aos quais podem acrescentar-se, mais recentemente, Leo Coleman e Bruce Cabot, além de outros, da mesma nacionalidade, que participaram em filmes italianos ou de co-produção com a Itália uma ou outra vez, tais como Kirk Douglas, Errol Flynn, Humphrey Bogart, Buster Keaton, Broderick Crawford, Mel Ferrer, Henri Fonda, etc. Entre as atrizes, convém mencionar Marilyn Bufferd ("miss" América de 1946), que tomou parte em nada menos de 17 filmes peninsulares, Ingrid Bergman, Marta Toren e May Britt, de origem sueca, a atriz Ilana Kerima, Dawn Addams, de origem inglesa, Lois Maxwell, norte-americana. Dentre as que participaram, até aqui, apenas numa produção ou co-produção italiana, estão Linda Darnell, Ava Gardner, Audrey Hepburn, Faith Dommergue, Gloria Swanson, Rhonda Fleming e Mara Lane, tôdas norte-americanas ou de origem norte-americana. Nesta relação não são incluídos abertamente, os artistas franceses, espanhóis ou alemães, cuja presença em filmes italianos deveu-se à política de co-produção.

Centro de Cultura

Um novo gênio musical vem aumentar a família? Mamie Van Doren e seu marido, o famoso diretor de orquestra Ray Anthony, opinam que seu filhinho tem "pinta" para a música, e começam a lhes dar as primeiras lições de música, apesar de garotinho completar dois meses de idade.

A louríssima e curvilínea "estrêla" de Hollywood Mamie Van Doren, que no las nada tem de ariteta e explica como aparece na tela, apresenta as câmaras interessados com o orgulho de uma "mamãe muito coruja", o seu filhinho Perry Ray Anthony. Este cavalheiro está muito jovem para ver a última película da atriz, "Untamed Youth" (da Universal-International), mas já sabe fazer pose para fotógrafos.

"Cuidem-se meus olhos", diz Mamie Van Doren, e Perry Ray Anthony, depois de fazer assim uma cara de quem vai ter a pior surprêsa interessante, entrega-se à bela mamãzinha, pois a fome batia chegado e era a hora do lanche.

RAY ANTHONY E MAMIE VAN DOREN APRESENTAM O HERDEIRO (2 Meses)

(Fotos Universal International)

REPORTAGEM de BÔLSO - Stanislaw Ponte Preta

As Confissões Secretas do Augusto Mister Eco-III

(ou *Apontamentos de um Repórter da Noite a Serviço da Verdade*)

Já faziam pelo menos umas três horas que Mister Eco, por alcunha "o necessário", falava de suas experiências, de tudo que vira e ouvira nos dois anos que trabalhara no "Diário da Noite", assinando uma coluna de "cacos da madrugada". Foi nessa altura que ponderou:

— Meu caro Stanislaw, você sabe o quanto me sinto honrado em ser entrevistado pelo mais vivo dos Ponte Pretas. Sinto que isto é a sua maneira de desagravar-me contra a sujeira de que fui vítima por parte do sr. Carlos Machado.

— A propósito — perguntamos — você sabe, Mister, que o Carlos Machado anda dizendo que quem te tirou do "Diário da Noite" foi o Oscar Ornstein?

O Mister Eco sorriu mais uma vez e explicou que esse era o jogo do Cabore. Quando organizara a mesma farsa para tirar Fernando Lobo do mesmo jornal, andara espalhando por aí que quem fizera a trancinha fora o Barão Stuckard, que nada tinha a ver com a história. E finalizando: — O Oscar Ornstein é um homem de bem. Nem sequer participou da coisa.

MISTER ECO — ofereceu uns uma taça de champanhe, após o espetáculo bomba.

Outros Elogios

Sempre sabendo que vai falar à imprensa dentro em breve, Mister Eco sente vontade de falar nas coisas que viu.

— Vi coisas se arrepiar, falou. Vi unque lasciferio, vi inveja, vi vaidade e vi mesquinharias. Mas em compensação vi muita coisa boa, tal como a independência de Silvio Caldas, a firmeza de caráter desse rapaz — o Billy Bacon — quando foi preterido pelo Cabore somente por manter relações cordiais comigo, prefeito ainda que o obrigou a deixar o elenco e a trabalhar para Walter Davila.

Sou de opinião que muita gente é mal aproveitada nos espetáculos outras são boicotadas, como era o caso de Aelson, o figurinista do Cabore, que vai muito além — e não sei como — do seu trabalho. Aelson é um artista, um criador de figurinos que merecia ser aproveitado em qualquer parte. Mas o Cabore preferiu observar todos os requisitos pelas fantasias das suas vedetes, sempre inclusive de muito bom gosto na escolha dos figurinos que Aelson confeccionava.

Outro que muito me impressionou foi Vadico — o pianista que era mudo e agora fala. E o melhor é que o Vadico "falou" com o piano, mas detesta palhaço no seu trabalho. E homem de uma independência somente comparável à de Silvio Caldas.

O Caso da Arara

Mister Eco narrou também um pouco do seu caso de Stanislaw, esse pobre Mello que foi "cacetado" pelo Cabore à custa da arara.

— Realmente, nós éramos bons parceiros de copo e de farra. Mas o Cabore não tinha o direito de me proibir de ir à casa dele só porque eu tinha ido à casa do Mello. E a arara... Bem, a arara foi o seguinte: o Cabore, que é muito ciumento, não queria que eu fôsse à casa do Mello porque lá estava a arara. Eu, que não sou de ferro, fui à casa do Mello e vi a arara. Mas não vi mais nada, porque o Cabore, que não é de ferro, também foi à casa do Mello e viu a arara. Resultado: o Cabore proibiu-me de ir à casa do Mello porque lá estava a arara. Eu, que não sou de ferro, também fui à casa do Mello porque lá estava

Modas ■ Culinária ■ Lar ■ Decoração ■ Modas ■ Culinária ■ Lar ■ Decoração

DESFILE

Vestido de RAMBERS para a filha de RAMBERS para as meninas que só não gostam de manchas. Em tecido quadriculado com um cinturão muito engraçadinho com a fivela prateada e a carteira não tão abotoada na frente e muito bonitinho também. (Foto Drummond)

ÉLES E ELAS

Mas nesse tem sempre coisas fabulosas. Quer fazer uma maravilhosa maquilagem? Quer uma sombra de olhos, ou uma cutícula de unhas, ou qualquer outra coisa de feminilidade? Pois não deixe de ler a coluna de ÉLES E ELAS. Ela é feita para você.

Conselhos Uteis

A pele da perna deve ser suave. Pode-se combater qualquer tendência para o ressequimento, fazendo massagens com um creme ou uma loção para a pele. A massagem deve ser executada um dia sim outro não, para se ter o resultado visado e você poder mostrar com orgulho suas pernas, sem precisar de meias.

Basta esfregar os utensílios de cobre com uma pasta feita de sal e algumas gotas de vinagre, para obter-se uma limpeza completa. Enxagúe depois de alguns minutos. Se os objetos continuarem escuros faça uma segunda aplicação.

* * *

Cuidado se vai mandar tingir um vestido. Você deve sempre lembrar-se que os tons mais leves de azul não pegam bem nas roupagens marrom, verde ou vermelho. Um vestido marrom não poderá ser tingido de verde, vermelho ou azul. E preto pega bem em qualquer côr.

Cozinhe Melhor

SUFLE' DE QUEIJO

Faz parte dos pratos de emergência para quando nos aparece uma visita, em dia feriado ou domingo. Não é dispendioso e é muito rápido.

INGREDIENTES

125 gramas de farinha de trigo
1 xícara de chá de manteiga
1 copo de leite quente
1 pitada de sal
1 pitada de pimenta
raspas de noz moscada
1 colherinha de açucar
6 ovos
3 colheres de sopa de queijo ralado

MANEIRA DE FAZER

1 — Em uma caçarola derrete-se a manteiga e vai-se juntando, aos poucos, a farinha de trigo peneirada, mexendo com uma colher de pau, para formar uma pasta. Adiciona-se lentamente o leite quente, sem se retirar do fogo e vai-se mexendo formando um creme espesso. Tempera-se com sal, pimenta, noz moscada e açucar.

2 — Retira-se o creme do fogo e deixa-se esfriar um pouco. Junta-se o queijo ralado e mistura-se. Quando estiver quase frio junta-se por fim os ovos batidos. Batem-se as claras separadamente das gemas.

3 — Coloca-se o creme em um prato de pyrex e leva-se ao fôrno quente por espaço de 20 minutos.

4 — Serve-se ainda quente e pode-se polvilhar, querendo, com queijo ralado.

CARNES SADIAS

HORÓSCOPO PARA AMANHÃ

CAPRICÓRNIO — De 21 de dezembro a 20 de janeiro
AQUÁRIO — De 21 de janeiro a 20 de fevereiro
PEIXES — De 21 de fevereiro a 20 de março
ARIES — De 21 de março a 20 de abril
TOURO — De 21 de abril a 20 de maio
GEMEOS — De 21 de maio a 20 de junho
CANCER — De 21 de junho a 22 de julho
LEÃO — De 23 de julho a 22 de agosto
VIRGEM — De 23 de agosto a 22 de setembro
LIBRA — De 23 de setembro a 22 de outubro
ESCORPIÃO — De 23 de outubro a 21 de novembro
SAGITARIO — De 22 de novembro a 20 de dezembro

O Seminarista

(EM QUADRINHOS)

Romance Brasileiro de BERNARDO GUIMARÃES

Desenhos de João David — Adaptação e Serviços Gráficos da Editôra Brasil-America Limitada. Direitos Reservados. Exclusividade de ULTIMA HORA Para Publicação Diária, no Rio e São Paulo

CAPÍTULO XXVII

Que bálsamo salutar e vivificante entornavam na alma do mancebo aquelas auras impregnadas de aromas silvestres! Quão tristonhos e acanhados lhe pareciam, então, os horizontes e os outeiros de Congonhas do Campo, à vista das risonhas campinas da fazenda paterna!
Adeus, seminário! Adeus, místicas e devotas reclusões! Adeus, rezas e penitências! Adeus, projetos eclesiásticos e sacerdotais! Tudo isso fugia-lhe de roldão da fantasia — como um bando de corujas fugindo, espavoridas, de uma lôbrega caverna, assim o sol enfiou de chôfre uma réstea de luz viva

Eugênio sentia reverdecer dentro de si a flor da pura e inocente afeição de sua infância, e aspirava-lhe os últimos e inebriantes perfumes
A casa de mamãe!

Margarida, que, esperando Eugênio, já o tinha avistado, foi-lhe ao encontro na ponte das paineiras. Ali, à vista daquelas testemunhas de todos os seus brinquedos de infância, todo o mêdo e acanhamento de Eugênio se desvaneceram. E quando chegaram à casa de Umbelina, com semblantes risonhos e mãos entrelaçadas, já tôda a afeição e intimidade entre êles estavam restabelecidas no antigo pé.

Eugênio soube retribuir com juros a visita que lhe fizeram as vizinhas: ficou o dia inteiro em casa delas
Pois é! Lá no Seminário

A tarde, Margarida convidou o rapaz para irem dar um passeio. Sem que houvesse precedido ajuste algum, os passos dos dois adolescentes se encaminharam para o sítio favorito de seus brinquedos de outrora, e dirigiram-se através do vargedo para a ponte das paineiras. Chegados ali, Eugênio se encostou ao tronco de uma das árvores, e, de braços cruzados, ficou por uns instantes silencioso e pensativo, mergulhado em pensamentos do passado.

Ele reparou para o tronco das duas paineiras e viu nêles entalhadas duas letras: em um, um E e noutro um M
Eugênio e Margarida! Aposto que é isso que essas letras querem dizer

(CONTINUA)

Grande Oportunidade
SOMENTE ESTE MÊS

FOGÃO HELIOGAS

ENTREGAMOS HOJE MESMO o seu fogão «HELIOGAS» com apenas Cr$ 5e 00 de entrada e o restante em 3e prestações de Cr$ 3000, estando incluida nesse preço a instalação

Ruy Mafra e Irmão

R. Estácio de Sá, 165-A e Est. Mons. Felix, 538-A, em frente à Estação de Irajá
"Cumprimos o que anunciamos".

SINGER
RECONDICIONADAS
Vendemos com garantia de 10 anos — 5 gavetas, bolãna redonda. Entrada de Cr$ 1.000,00 e mensalidades de Cr$ 500,00 ou à vista Cr$ 5.000,00

Casa Liberal de Máquinas
R. CONDE DE BONFIM, 277
Compramos máquinas usadas, em seu domicílio,
Tel.: 34-0522

Presentes Para o Papai!
Aproveite o dinheiro dêle comprando diretamente da fábrica. Pijamas. Camisas. Cuecas. Blusões. GAULLIER Rua da Alfandega, 333 — 1.° e Galeria do Cine Imperator Méier.

Só 55 minutos...
e você estará
em São Paulo!

Economize minutos preciosos e voe com mais conforto e prazer, pelo "Paulista", Super-Convair 340 da Real-Aerovias. Neste avião ultramoderno, você não sentirá as mudanças de altitude, porque a cabine pressurizada mantém no interior do avião a pressão do nível do mar; grandes e macias poltronas reclináveis, ar condicionado e gentis aeromoças para atendê-lo! Serviço de luxo e vôos diários partindo do aeroporto Santos Dumont

Voe no PAULISTA
Super - Convair 340

REAL-AEROVIAS

Reservas 24 horas por dia. Tel. 32-4300
Avenida Rio Branco, 277 - Loja G - Tel. 32-4300
Loja Sta. Luzia - Rua Sta. Luzia, 732 - Tel. 42-3614
Loja Copacabana - Av. Atlântica, 1936 - Tel. 46-8586
Loja Mauá - Av. Rio Branco, 9 - Loja B - Tel. 43-2644

COLUNA ABERTA

pelo Dr. Millon Barcellos

POLONIA

DATA NACIONAL

O registro desta data — 22 de julho — encontra-se assinalado na Lista Diplomatica do Ministerio das Relações Exteriores. Dia de Festa Nacional da Polonia. Neste dia o Conselho Nacional — parlamento provisorio da Polonia — que havia criado na vespera, como poder executivo, o Comite Polonês de Libertacao Nacional, deu-lhe a oportunidade da publicacao de um manifesto, anunciando fundamentais reformas sociais e politicas para a Nacao. Quer isto dizer que ha cerca de 12 anos esta o Pais sendo administrado pelo Governo Popular o qual lançou e executou o plano economico trienal, e no qual era visado o desenvolvimento das industrias da agricultura, do ensino e cultura. No referido manifesto propunha-se o Comite a declarar solenemente o restabelecimento de todas as liberdades democraticas, a igualdade de todos os cidadaos sem distincao de racas, credo e nacionalidade, liberdade de organizacoes politicas, profissionais da imprensa e da consciencia. Dentro da nova ordem exercitaram a encampação para o Estado das grandes emprêsas industriais, comerciais, bancarias, de transportes e a exploracao das florestas. Os grandes latifundios foram divididos e objetos de funda reforma agraria.

Em 1950 lançou a Polonia um novo plano setenal, pretendendo o aumento potencial da industria, aumento das colheitas na agricultura, expansão de transportes e aumento de seu volume de exportação. Pretendia assim o referido plano economico alcançar em 1955 o aumento da produção de trigo para 45% no de café e chá em cerca de 130% de tecidos de algodão e lã, em mais de 40% e o de calçados em 77.

Em 26 de maio de 1951 deu o Governo a Dieta Polonesa a incumbência de organizar uma comissão constitucional para se desincumbir da redação do Projeto da Constituição da Polonia Popular. A Comissão foi uma das mais numerosas de que se tem notícia e compunha-se de 201 membros nomeados pela referida Dieta e sob a chefia do Presidente da Republica, Dr. Boleslaw Bierut.

A referida Constituição deveria ser planejada segundo um dos membros elaboradores — o Deputado Jodlowski — como "o alicerce de nosso sistema estatal, estabelecendo a sua base social e economica atual e assegurando o seu futuro desenvolvimento, rumo ao socialismo. Garantirá a liberdade e os direitos do cidadão, será o codigo fundamental das leis revolucionárias do nosso povo. A Constituição terá grande importância para o fortalecimento e o desenvolvimento das realizações do povo polonês, que está construindo o socialismo, pois virá unir nossa Nação ainda mais intimamente e consolidar a independência e a soberania do Estado."

Bem significativo é o aumento crescente de sua população, cujo recenseamento de 1950 fixou uma população de 24 926 926 e vem demonstrar o crescimento vegetativo de habitantes em mais de 50% sôbre o anterior de 1938, e aponta a queda na taxa de mortalidade, atribuindo-a à melhoria das condições de vida e principalmente aos progressos da medicina entre nós.

Certa vez já ficamos a questionar de alimentar a nossa crença em uma Polonia eternamente a lutar num combate e desmembramento de seus heróis em lutas sangrentas para fixarem a sua independência e cujo Hino em seus admiráveis versos é o próprio grito de seus heróis:

"La Polonie n'est pas morte!"

Pelo transcorrer desta data houve festiva recepção da Embaixada do Peru amiga, e na qual o Sr. Embaixador e a Sra. Frankowski se esmeraram na apresentação de um suntuoso "buffet", onde cumularam os convidados com o traço marcante do carinho e da fidalguia da gente polonesa. Ai estiveram presentes altas autoridades da administração e do Corpo Diplomático. Compareceu o Ministro Berenguer, da nossa Itamarati; Embaixador do Uruguai e Sra. Vieira; Embaixador da Indonesia e Sra. Benowuti Sudjono; Embaixador da Iugoslavia; Senador Atilio Vivacqua; Dr. Ivo de Aquino; Encarregado de Negócios do Paquistão e Sra. Khalil; Desembargador Eduardo Espinola; Desembargador Omar Dutra e filha; Desembargador Milton Barcellos e Sra.; bem como muitas outras pessoas cujos nomes não puderam ser anotados.

CHIPRE, A ...

Conclusão da 1ª pagina

comunistas ou esquerdistas, ficando como fica a apenas 61 quilometros do grande porto turco de Iskenderun.

Em meio a esta tensa situação, o E. O. K. A., organização grega clandestina, sustenta a sua guerra de guerrilhas contra os ingleses. A alta pedra, no último ano, uma receita de cerca de seis milhões de dólares provenientes do ramo. A maior parte das escolas tem sua função momentaneamente suspensa, o comercio sofre grandes prejuizos e os capitalistas estão procurando para outras direções quando pensam em fazer novos investimentos. Finalmente o dinheiro inglês ameaça a absoluta paralização da vida econômica na ilha.

O pior de tudo é que o problema introduziu uma amarga cunha entre os amigos e aliados na luta global contra o inimigo comum. Não há duvida de que os ingleses têm suficiente força para reter Chipre em seu poder, mas a operação é muito dispendiosa em termos de vidas, prestigio e unidade ocidental. E, além do mais, oferece um magnífico alvo a Moscou...

DOENÇAS DA PELE
Sífilis, Câncer, Eczemas, Verrugas, Espinhas, Queda de Cabelo, Furúnculos, etc.
Dr. Agostinho da Cunha
Assembléia, 73. Tel. 42-1158 e 58-1859. Das 16 Às 19 hs.

IX - Os "ERROS" DE STALIN...

(Conclusão da 1.ª pag.)

maioria do povo, os desenvolvimento de novas formas de produção, são boas reformas e transformações de natureza a constituir um elemento de liberação de novas energias econômicas, políticas, sociais e um progresso de toda a sociedade. As reformas e mudanças que os socialistas querem introduzir no Estado e na administração pública são no sentido não do centralismo estatico, mas da descentralização administrativa; tendem a desenvolver as formas modernas de democracia direta e da democracia econômica, já presentes em estado embrionário na usina e na aldeia, e que são fatores de liberdade para o individuo, para os grupos sociais e para a coletividade nacional.

Temos consciencia, como nunca no passado, da possibilidade que se oferece de garantir a realização e a consolidação do socialismo com o acordo profundo da maioria do povo. Como jamais até o presente, o desenvolvimento das forças produtivas e da capacidade da classe operária de assumir os valores nacionais, podem garantir uma evolução regular, sem choques violentos, sem coerção exercida de alto ou de baixo, na plenitude do consentimento democrático.

A partir do instante presente, comprometemo-nos todos a fazer com que a qualidade democrática do partido resulte sempre mais claramente, ao invés de abstratas proclamações de principios... dos problemas que êle se propõe, das soluções que sugere das lutas que empreende, da maneira pela qual as concebe. O conjunto das iniciativas e a ação do partido prefigurem bem a escolha entre as formas possíveis de realização [illegible]

DOENÇAS DO CORAÇÃO ESTOMAGO FÍGADO INTESTINOS
DR. RUBEN GANDELMANN
Prática nos hospitais de Paris - Clinica Médica - Eletrocardiogrammes - Diàriamente das 10 às 12 hs. e das 14 às 18,30 hs. - Av. Rio Branco, 257 - 14.° and. - S. 1409 - Tel. 52-3794.

"REPORTER ULTIMA HORA" 43-2241

Banco Real Brasileiro S. A.

DESCONTOS
COBRANÇAS
CAUÇÕES
DEPÓSITOS

RUA SÃO JOSÉ, 48
Tel.: 22-9856 (Rêde geral)

Onda e Ondas — MARIJÔ

INGRATOS!

A puxação e a ingratidão andam de mãos dadas, neste mundo de Deus. Palavra! Olhe aí: está no ar uma nova estação — a Emissora Nova Iguaçu, que, achando-se em experiência e sendo fraca, não pode oferecer ainda — é claro — uma transmissão perfeita.

Até aí, nada de mais, nem de menos. O interessante é que ontem, às 10.14, um locutor da simpática estação entrou assim:

— A ouvinte Fulana de Tal, fornecendo suas impressões sobre nossas irradiações, declarou: "... Temos a impressão de estar ouvindo uma grande estação, não só pelo som, como pela programação..."

Que puxação! Puxa!...

Pois querem ver? Logo em seguida, o locutor acrescentou:

— A ouvinte pede também que irradiemos um determinado disco, mas este programa não é para atender pedidos...

Estão vendo? A gente não disse? Ingratos de uma figa!

SALVE!

No dia 23, às 9 horas, as coisas ainda estão que uma beleza lá pros lados da Tupi. Um galinho gorgeando canta. Entra locutor e dispara, lendo noticiário. Às nove horas e dois minutos, porém, o tempo enfarruscou. Extraviou-se a calma tropical! E olha o locutor tendo de trapezar, com casca e tudo, ao ler uma notícia assim:

— ... impedir que os populares [illegible] atropelados

Opa! Barra clara!

AMESTRADOS!

Os anúncios desse rádio que anda por aí estão cada vez mais caprichados. Deus que nos perdoe. Outro dia, contamos aquêle, onde um locutor fica berrando desse jeito:

— A cama X fecha-se e abre-se [illegible]

Cruzes! Cama amestrada, gente.

Pois, agora, lá ha outro parecido, pessoal. No dia 24, às 9.55, na Rádio Mauá, por exemplo, um locutor berrava:

— O café Cibeli se bebe com prazer.

Colosso de café! Amestrado! Ele merece "bons ares"!

Nossa Senhora!

LA' DELE!

E os anúncios que gostam de meter o nosso da mar no meio? (Credo!...) Ainda um aí, por exemplo, que diz: "A criança caiu e ficou machucada mas a mamãe foi buscar logo o esparadrapo marca X".

O diabo, porém, é que este aqui ainda não o conhecia e no dia 24, às 9.10, quando foi pra cima da Tupi, com seu candinha quente, ouvia um locutor berrando:

— Mas a mamãe!

Cruzes! Olha o candinha quente desligado imediatamente!

Mamãe lá dele! (Vai pra lá!)

VIRGEM!

E os locutores cabras-cegas? Ih, os diabos andam tão valentes... No dia 24, às 14.54, na Rádio Nacional, havia um falando assim mesmo:

[illegible]

Virgem Maria!

Ouvimos e gostamos. [illegible] Tupi. A cidade se diverte. [illegible] Nacional, [illegible] onde se valorizou a [illegible] o poeta "Virgínia"...

[illegible] PARA EM [illegible] Nacional [illegible] e barata tonta.

Bolsa do RADIO

NÃO PERCAM

Hoje

Rádio Tupi — Audição Teresinha Batista (21.05).

TV-Tupi — Aventuras de Eva (20.30).

M. Educação — "La Traviata", diretamente do Municipal (21.10).

Rádio Mundial — Sessão Carnaval (21.00).

Mayrink Veiga — Audição Carlos Galhardo 21.05).

Rádio Nacional — Música para bem (21.05).

Emissora Metropolitana — Música para o [illegible] (21.00).

Rádio Eldorado — Concerto Eldorado (22.00).

Rádio Globo — Programa com Morais (20.35).

J. do Brasil — Partitura Musical (21.30).

Rádio Guanabara — Música popular brasileira (20.30).

TV-Rio — Museu de Cera (21.30).

PROGRAMAS INFANTIS

Para amanhã

Rádio Tupi — Sessão Infantil (18.15).

Rádio Tupi — [illegible] (18.45).

PODEM OUVIR

Rádio Mundial — Nápoles canta (21.30).

Rádio Globo — Um pouco de Jazz (20.00).

Mayrink Veiga — Teatro Variedades (20.30).

M. Educação — Recital da pianista Maria Helena Martins (20.40).

Rádio Tupi — Coral Maria Joana (21.30).

DISSE-ME-DISSE

Em 3 Filmes

Heitor Dias aparecerá em breve em mais três filmes. Atualmente o radialista das Associadas vem se destacando em suas apresentações ante as câmaras do Canal 6 e ao microfone famoso da Tupi.

Nova Fase na Mauá

A partir de agosto, começará nova fase na Mauá que será assinalada com um grande programa especial, no gênero dos [illegible], colaborando com uma boa parte artística no auditório, às 20 horas, e uma recepção aos radiouvintes.

Os Ritmos serão recepcionados hoje, pela Rádio Nacional, no programa "Aqui está o Cat" que será transmitido diretamente de madrugada da PRL-8 de 22 às 4 horas. Neste programa especialmente escrito por Paulo Roberto, tomarão parte os mais destacados cantores da Rádio Nacional, que assim se associam às carinhosas homenagens que serão prestadas ao autor de "Folha morta". Após a transmissão de "Aqui está o Cat", a direção da PRL-8 inteirará aos ouvintes, artistas e comentaristas especiais da hora da 2.ª ronda do Edifício do "A Noite".

Irmãs Batistas

O programa famoso da Tupi apresentará as irmãs Batistas em duas grandes apresentações, esta tarde. Estela Batista apresentar-se-á às 16 horas e às 21.45 horas e Dorinha Batista às 17.45 horas e às 21.45 horas.

Segredos

Transcorreu ontem a data natalícia dos meninos Edilson e Hamilton, filhos do Sr. Evaldo Cardoso e da Sra. Hilda Cardoso. Para comemorar a data, foi oferecida uma mesinha de doces aos seus amiguinhos.

Casamentos

Realiza-se sábado, dia 28 do corrente, o enlace matrimonial da Srta. MARIZETH DIAS DE AZEVEDO, filha da viúva D. ETELVINA DIAS DE AZEVEDO, com o Sr. ALOIZIO DE SOUZA MARTHA, filho do casal Sr. Alfredo F. Martha e D. Flazina S. Martha. Após o enlace, o jovem par, oferecerá uma recepção, na elegante vivenda de Realengo.

PAPAI E' QUEM PAGA

Mas você é quem escolhe. Blusões com embalagem de luxo a partir de 95.00, numa oferta especial de GAULLIER em homenagem do dia do papai. Rua da Alfandega 333 1.º and. e Galeria do Cine Imperator no Méier.

Astenia Sexual

Voronoff revolucionou a Medicina, demonstrando a possibilidade da restauração das energias perdidas e do vigor sexual. Chamamos, pois, a atenção à classe médica para a formula do TONOLEN (comprimidos), destinada à restauração das funções genitais. Nas drogarias ou pelo reembôlso Caixa Postal 4 — Tijuca — Rio. Tel. 48-3081 — Peçam literatura grátis.

TEATROS

Teatro da TIJUCA

O PÚBLICO APLAUDIU DE PÉ O ÊXITO MONUMENTAL DA COMÉDIA MUSICAL

GENTE "BEM" do MORRO

A MAIOR CRIAÇÃO ARTÍSTICA DE GRANDE OTHELO

HOJE AS 21 HORAS — ULTIMOS DIAS

EVA no SERRADOR

RESERVAS 42-6442

"Vê se me esqueces"

IRRESISTÍVEL CRIAÇÃO CÔMICA DE EVA

HOJE AS 21.15 HORAS

Dia 7 de Agôsto, Estréia de "LOTARIA" de Luis Iglesias

TEATRO COPACABANA

57-1818 — R. Siqueira Campos — Ar-condicionado

OS ARTISTAS UNIDOS apresentam A MAIS DIVERTIDA COMÉDIA DO ANO

BENET — MODELOS DE ETAM

ACONTECEU NAQUELA NOITE

"TAPEAÇÃO NOCTURNE"

DE MARC GILBERT SAUVAJON — DIREÇÃO DE GRAÇA MELLO — TRADUÇÃO DE LAURA SUAREZ

Hoje as 21.30 horas — Amanhã vesperal as 16 horas

MERCEDES BATISTA

SILVA FILHO * SIWA * PEDRO DIAS * MODESTO DE SOUZA

ULTIMO MÊS DA REVISTA CAMPEÃ

"AGORA A COISA VAI"

5 MÊSES EM CENA!

TEATRO JOÃO CAETANO

HOJE AS 20 E 22 HORAS

Walter DAVILA Follies

CHEZ COPACABANA

Com NADIA MARIA, CARLA NELL, ELOINA

Logo: AS IRMÃS MARINHO

HOJE AS 18, 20.20 E 22.20 HORAS

3 ULTIMOS DIAS

5.º MES DE SUCESSO

ALDA GARRIDO

OS FILHOS DA BIRUTA

TEATRO RIVAL

HOJE AS 21 HORAS

DIA PRIMEIRO DE AGOSTO "DONA XEPA"

TEATRO B. BRASILEIRO DE COMÉDIA

No TEATRO GINÁSTICO

AV. GRAÇA ARANHA 187

HOJE AS 21 HORAS

"A CASA DE CHA' DO LUAR DE AGOSTO"

De JOHN PATRICK. Trad. M. da Silva e R. Alvim. Com ITALO ROSSI, MILTON MORAES, FREGOLENTE, EUGENIO KUSNET, SERGIO BRITO, OSMARIA HELENA, CELIA HIPE, NATALIA TINBERG, MARIO MENDONÇA. Direção de MAURICE VANEAU

O PÚBLICO EXIGE!

ALDA GARRIDO volta em dona xepa

RIVAL

DE PEDRO BLOCH

HOJE AS 21 HORAS

3 ULTIMOS DIAS

FOLIAS dos PATINS e das AGUAS DANCANTES

CURTA TEMPORADA

Skatina Vanities & Dancing Waters

DIARIAMENTE AS 20.45 HS — LOCALIDADES DESDE Cr$ 20,00

Sábado e Domingo, vesperais as 17.30 horas

BILHETES A VENDA NO MAGAZIN SUPER-BALL E NO GINASIO

TEATRO DE BOLSO

CIA. COMEDIAS ANDRE VILLON MARIO BRASINI apresenta

"ALGUEM FALOU DE AMOR"

3 atos de M. Brasini com VILLON, BRASINI e TERESA AUSTREGESILO

HOJE AS 21 HORAS — ULTIMAS SEMANAS

MODERNA CIA. DE REVISTAS

ESTÁ EM TÔDAS

DE G. BOSCOLI E NESTOR DE HOLLANDA

TEATRO JARDEL

ROSE

DIR. DE GEYSA BOSCOLI

HOJE AS 20 E 22 HORAS

Agora com SALUQUIA RENTINI

ZAQUIA Jorge VIRA O DISCO

UBA

Teatro MADUREIRA

HOJE AS 21 HORAS

Ultimos Dias!

OSCARITO no GLORIA

PAPAI FANFARRÃO

HOJE AS 21 HORAS

JACUTINGA

Purissima aguardente de cana

Merece sua preferência

O mais gostoso e scudavel aperitivo.

Jacutinga é aguardente que se toma suavemente.

COPACABANA

Aluga-se um apartamento novo de sala e quarto separados, cozinha e banheiro na Edificio Montecchio à Rua Anis Barbosa 191. Ver com o porteiro e tratar com Gerardo à Av. Presidente Vargas 509 — 16.º and. depois das 12 horas.

COPACABANA

Aluga-se ótimos apartamentos de sala e quarto separados, cozinha e banheiro no Edificio Montecchio à Rua Anis Barbosa 191. Ver com o porteiro e tratar com Gerardo à Av. Presidente Vargas 509 — 16.º and. depois das 12 horas.

Precisa-se de Representante Vendedor

[illegible]

TUDO PARA RADIO!

Conjuntos • Caixas p/ Rádio • Válvulas • Condensadores • Resistências • Instrumentos • Reguladores de Tensão • Transformadores • Caixas reforçadas • Baterias de 1000 horas • Fitas cinescópios

Alto-falantes para Alta Fidelidade

COMPANHIA ELETRO RADIO UNIVERSAL

Rua República do Líbano, 10/12 — Tel. 42-6429

End. Telegráfico: "ELETRORTELE" — Rio de Janeiro

COMPRA-SE TUDO

Objetos de arte, prataria, marfim, porcelanas, cristais, tapêtes, enceradeiras, máquinas, talheres, linhos, pinturas, antiguidades etc. Casas completas. Automoveis.

Paga-se bem. Tels. 52-9517 e 52-9711

SUL AMÉRICA CAPITALIZAÇÃO, S. A.

COMPANHIA NACIONAL PARA FAVORECER A ECONOMIA

SORTEIO DE JULHO DE 1956

EXPEDIENTE — De Segunda a Sexta-feira, das 9 às 11.30 e das 13 às 16 horas.

SUACAP

DR. EDMUNDO BLUNDI

DOENÇAS PULMONARES — RAIOS X — TOMOGRAFIA

(Adultos e Crianças)

Chefe de Clínica do Serviço de Tisiologia da Policlínica Geral do Rio de Janeiro e da Faculdade de Ciências Médicas da Universidade do D. F. — Rua Alvaro Alvim, 21-13.º andar. Tel. 22-4931 (Marcar horas) — Residência — 26-3791

SINGER USADAS

Vendemos ótimas máquinas SINGER recondicionadas das antigas à Estilo — 30 anos de garantia — Cr$ 3.500,00 entradas de Cr$ 500,00 e Cr$ 300,00 mensais. Preço mais barato para quem comprar à vista. Também compramos máquinas usadas de qualquer marca.

RUY MAFRA & IRMÃO — RUA ESTACIO DE SA, 185-A — LARGO DO ESTACIO — TELEFONE 28-2547 — "Cumprimos o que anunciamos"

TEATRO Alô Calouros

Apêlo ao Govêrno da Paraíba

SEGUNDO despacho telegráfico, estamos sendo informados de que o Teatro do Estudante da Paraíba não poderá participar do II Festival Nortista de Teatro Amador, a realizar-se, no Recife, de 13 a 21 de outubro do corrente, sob os auspícios da Associação dos Cronistas Teatrais de Pernambuco, por não haver recebido a subvenção anual do Estado, na importância de vinte e quatro mil cruzeiros, tratando-se de quantia tão insignificante mas ainda assim tão necessária ao grupo teatral estudantil e indispensável para a sua presença à competição, não hesitamos em lançar destas colunas um apelo ao Governador Flávio Ribeiro, por intermédio da bancada, no Congresso Nacional, a fim de que os moços paraibanos cultores das artes cênicas não se sintam frustrados nos seus justos anseios e nos seus ideais artísticos, no momento em que, em outras unidades da Federação, e ali nas suas fronteiras, no Estado vizinho do Rio Grande do Norte se observa o empenho das autoridades públicas em dar franco apoio aos movimentos teatrais, proporcionando-lhes meios de desenvolvimento e expansão como fonte subsidiária de educação e cultura tão importante e imprescindível a campanha de combate ao analfabetismo das massas populares e à elevação do apuro estético do povo.

Tempos atrás, parece que, quando ainda chefe do Executivo, o Sr. José Américo de Almeida, ouvimos falar em várias reformas no pequeno mas muito simpático Teatro Santa Rosa, em João Pessoa. Se foram ou não feitas essas obras, não sabemos, porquanto nada mais se falou a respeito. Notícias divulgadas anunciavam, se não nos enganamos, a construção de outra sala de espetáculos, na capital. A impressão que se tem é de que nada disto se concretizou, certamente por dificuldades financeiras ou por absoluta falta de interesse dos poderes competentes, dos governantes do Estado e dos municípios.

Mas o Teatro do Estudante da Paraíba que é ainda, como se vê pela palavra do seu presidente, o acadêmico Jailez Silva, uma célula viva e latente de entusiasmo e idealismo, de persistência e tenacidade, de amor à causa do teatro, precisa ser ajudado, deve ser amparado para que possa ir ao Recife levar a expressão da nossa arte ao certame que tanto demonstra a pujança do amadorismo teatral no Norte e Nordeste do país. A Paraíba não pode faltar a essa fraternal congraçamento que reunirá em torno os Estados da Bahia, Alagoas, Pernambuco, Rio Grande do Norte, Ceará, Sergipe, Maranhão, Piauí, Pará e Amazonas. Porque se trata, evidentemente, de uma justa aspiração da mocidade voltada para o culto do espírito, estamos convencidos de que o Governador Flávio Ribeiro não se omitirá na solução deste impasse.

Fora do PALCO

Restabelecido

Completamente recuperado de uma simples crise de nervos, por um mês interno de um hotel em Nova Friburgo, Heitor Dias *anunciou* ontem *a imprensa* e *radiouvintes* o *restabelecimento* e *reencetará Laura Silva*, que *vinha* se *preparando* mesmo *sob pesado* de *rumores contrários*. *Recentemente contratado para dirigir os horários* de um *time*, *Laura Silva deverá seguir para São Paulo*, *por esses dias*, mas *se disse*, *brigava de morte com este* [illegible]

Movimento "Ars Nova"

Na próxima [illegible] dia 30 e 31 [illegible] Auditório da Rádio [illegible] a Rádio Ministério da [illegible] Ars Nova.

No programa a ser [illegible] tarão [illegible] de uma [illegible] a [illegible] dos cantos da [illegible] grande [illegible] com a [illegible] de madrigais [illegible] e [illegible] contemporâneos.

Esse grupo [illegible] apresentar-se [illegible] de [illegible] maneira, com [illegible] sucesso [illegible] de [illegible] rapidez e [illegible] de [illegible].

A [illegible] para [illegible] artística [illegible] Maria.

Amadorismo na Polonia

[illegible]

Candidatos

São candidatos à vaga [illegible] da pelo [illegible] Escola [illegible] nior, da Comissão Artística e Cultural do Teatro Municipal os [illegible] Américo Bento e Sra. e de França e [illegible] e [illegible] no Teatro Rival e a [illegible] Ministro [illegible] Municipal de Arte [illegible] Brasileira de Artistas Líricos à candidatura do último foi lançada pelos cultores da nossa arte e indicaram ao Prefeito Negrão de Lima como seu legítimo representante. Acrescente-se, ainda, que a mais forte e preferencial [illegible] é a [illegible].

Notícias de Pernambuco

• [illegible] Associação [illegible] Artistas [illegible] Teatrais [illegible] Pernambuco [illegible] Associação [illegible] Teatrais [illegible] Rio [illegible] Sociedade [illegible] Autores

NA RETA final

WILSON DO NASCIMENTO

* Ulôa Não Reclama À-toa!
* Imprensa Turfista Agindo
* Inaugurada Hoje a Agência

1 Houve quem fizesse críticas a Oswaldo Ulôa pela maneira por que o famoso bridão chileno foi ao "Livro de Ocorrências" protestar contra o seu colega Manoel Bezerra da Silva, depois do G. P. "16 de Julho". Mas quem conhece Ulôa — e os seus companheiros, o próprio "Requinho", inclusive, são os primeiros a reconhecer isso — sabe muito bem que o mestre do bridão seria incapaz de uma queixa violenta se motivos bastantes não existissem para tanto. Joquei dos mais completos, talvez mesmo o maior piloto estrangeiro já aparecido no Brasil, possuindo classe e categoria internacionais, correto, seguro, eficiente, uma garantia extraordinária para os apostadores, Oswaldo Ulôa perdeu com o Rocket uma prova da importância e da tradição do "16 de Julho" única e exclusivamente porque no momento exato em que procurava liquidar a situação a seu favor foi estorvado por um adversário. As responsabilidades eram grandes e os interesses em jogo não apenas os do piloto, mas também do treinador e da cavalariça. A blusa apiadada de Linneu de Paula Machado nunca deu margem a discussões estéreis em torno dessa ou daquela corrida. O inesquecível criador preferia perder sorrindo a ganhar numa dúvida. Seu filho, o Dr. Francisco Eduardo de Paula Machado, herdou de seu pai todas as qualidades e todos reconhecem que a classe dos Paula Machado dificilmente será igualada, na história do nosso turfe. Mas O. Ulôa, ciente de suas obrigações como profissional, não poderia deixar de dar uma satisfação ao "Stud", ao treinador e ao povo, depois de perder uma corrida por ter sido fechado. A sua queixa, portanto, foi justa e oportuna. Necessária, também.

2 A presidência do G. P. "Brasil" não tirou uma palavra a mais do que estava escrito no regulamento oficial quando anunciou a transferência do turfe dos Estados Unidos para o Brasil. Não houve, portanto, nenhuma promessa de que o prêmio "Brasil" seria corrido em 1957 ou 1958. Não houve, também, nenhuma promessa de que o prêmio "Brasil" seria corrido em 1959 ou 1960. Houve, sim, a promessa de que o prêmio "Brasil" seria corrido em 1956, 1957, 1958, 1959 e 1960. Nada mais. Nada menos. Assim, a presidência do G. P. "Brasil" não tem nenhuma obrigação de correr o prêmio "Brasil" em 1957 ou 1958. Mas, se o fizer, não estará cometendo nenhuma irregularidade. Apenas, não estará cumprindo o regulamento. Mas, repetimos

FALA O POVO na Ultima Hora

INIMIGO NUMERO UM!

Minha gente, a honesta COFAP é o inimigo numero um do povo! Um autentico quinta coluna dos tubaroes! Pela portas dos fundos que lhes abre a honrada controladora dos preços e que os pes de cabra entram!

E povo, coitado, atacado pelas costas, que se dane!

E que artista consumada! Como gasta talento, quando chega a hora de entregar o povo, de pes e maos atados, completamente indefeso, aos negociantes maos-leles!... So vendo como a conceituada defende "o seu" papel, no picadeiro, pra se fazer passar como defensora da população, quando não passa de "colaboracionista" de quinta classe!

Lembram-se, por exemplo, a cara lavada com a qual seus respeitaveis membros tiraram a carne da tabela, depois que os açougueiros instituiram uma caixinha magica? Ah! U'a maravilha! Não ve que a vestuta entidade, pela bôca de seu presidente, alegou apenas o seguinte: "A COFAP so consente na retirada da carne da tabela porque os açougueiros se comprometeram a não aumentar o preço do produto..."

E pronto! Depois disso, cada açougueiro, garantido pela caixinha magica, tratou de vender a carne por preço cada vez mais elevado! E ficou tudo por isso mesmo! Mas estava salva a patria!

E foi assim com todos os aumentos; sempre a farolagem de baixar a zanga, de bancar a irredutivel na defesa do interesse do povo. Depois, o amolecimento: "Está bem... A COLAP honrada concorda com o aumento. Mas leta que ser vendido um produto popular, pelo preço antigo..."

E nunca que povo viu o tal produto popular! O povo reclama, reclama. Mas, dai a pouco, já a integra controladora dos preços esta concedendo aumento para outro artigo de primeira necessidade! E ja o anterior e esquecido! E fica tudo por isso mesmo!

Agora, como todo mundo esta sentindo na carne, e o pao. Primeiro a eterna farolagem. A fita de sempre: "A COFAP não concordara com aumento! Pune com prisão o padeiro que tentar ou pensar em aumentar!..." E estava na cara que o amolecimento viria e que tudo não passava de mais uma representaçãozinha barata, no picadeiro, em beneficio dos pobres "padairos"!... E veiu tudo como de costume! Amolecimento. Exigencia de um tipo popular pelo preço antigo os tubaroes passando a cobrar o preço especial para o pão especial e para o pão comum, povo reclamando e povo não sendo atendido!

Não precisa dizer mais nada: o terceiro ato, desta vez, foi tambem igualzinho ao das demais representações! Os jornalistas foram ao presidente da conceituada COFAP e mostraram: "Olhe, todas as padarias estão cobrando preço especial, mesmo para o pão frances comum..." E levantou o pano. E o presidente da respeitosa falou assim: "Absolutamente! A COFAP não consentira seja descriptitado o acordo!" Se os padeiros continuarem agindo assim, revogarei a portaria..." Pra encurtar historia, minha gente, ja vai uma semana. Os padeiros continuam nas dando bola pra COFAP (porque, com certeza, ja deram e não acontece nada! Amanhã, quando entrar outro artigo pra berlinda, pela mao do inimigo n.º um da população, não se falara mais nos padeiros, que, por certo, a estas horas, estarão exclamando: "Graças a Deus que nesta terra, não ha mais um Marechal Floriano Peixoto!..."

Eh, eh, eh!...

E' Deles!

A Ventura sauna da Inspetoria de Trafego! Olhe esta na Rua Carlos de Vasconcelos, junto a Praça Saens Pena. Lá um pobre diabo de motorista de carros particulares...

Correspondência

A. SANTOS — Não tem que agradecer. Disponha do seu.

BARONEZA — Oi! Por quem sois! Mania de gaiatice!

MARIA DA GRAÇA — Eu...

CRIS — Salve o teiú!

Pra quarta-feira, teatone 2.º dos 13 às 18 horas. P. de C.

Bem Dizia!...

Senta todo mundo pra ouvir esta historia de gente bem... cara lavada!

No ultimo domingo passado pela Lagoa Rodrigo de Freitas as 10.30 o carro oficial chapa branca n. 8.88.18! Dentro dele, toda a familia: senhora, moças e crianças!!

Ah! Bem dizia a avo da gente: quem nos tem ver mesmo é seu!

Eh, eh, eh!...

KI GRACINHA!...

Senta todo mundo pra ouvir esta! Na rua da Abolição, esquina de Macedo Braga, numa barraca da COFAP, gente honrada está vendendo a manteiga a 72 cruzeiros o quilo, quando o preço nas demais barracas da COFAP é de 68 cruzeiros! Olhem que a manteiga de uma barraca é igualzinha a das demais! Vários moradores daquela rua telefonaram pra COFAP e veio a informação: o preço da manteiga, em todas as barracas da COFAP, é de 68 o quilo!

Pois querem ver? Ontem como os honestos da barraca da Abolição continuassem vendendo a manteiga a 72, um freguês reclamou. Ih! Pra que! O gerente do galinheiro, que se diz protegido de certo vereador, entrou a insultar o reclamante com termos do mais infame dos calões! Preferiu os palavrões mais indecentes deste mundo de Deus!

Ki gracinha!...

(No cliche, o gracioso gerente, quando posava pra posteridade, fazendo galante cumprimento a um freguês de sua especuma... Eh, eh, eh!...

SALVE OS BACANAS!

Minha gente, na relação que publicamos no dia 25, o numero do chapa branca 9.44.35 saiu errado. Tome nota tudo mundo! o chapa branca, que estava paradinho, no domingo passado, em frente ao 22 da rua Dois de Dezembro, com a familia dentro, era numero 9.44.35!

Salve os bacanas!

Eh, eh, eh!...

POBRE POVO!...

Minha gente, pode ir se preparando pra pagar mais caro outro produto! O negocio vai esbarrar a qualquer momento! Não ve que a vitoria dos "padairos" sobre o povo, sob a protegao dessa honrada COFAP, foi completa! Estão vendendo pao pelo preço que entendem, sem respeitar a exigencia da conceituada controladora dos preços, segundo a qual estariam obrigados a vender o tipo comum pelo preço antigo! No tempo do Marechal Floriano Peixoto isso não aconteceria, porque o grande Brasileiro (com a grande) mandaria a quiaz os pes de cabra pelas oreinas, a fim de jogalos no ponto de um canguelo de volta a terra. Mas como estamos na epoca da COFAP, tudo isso acontece!

Com o desmoralizacao do orgao controlador, que baixou a cabecinha mais uma vez, os padeiros estão fazendo miseria! Em todos os cantos da cidade! Ainda ontem, nosso prezado leitor Alfredo Santos contava, em Braz de Pina numa padaria da rua Antenor Navarro, 530, cobraram 3,50 por 150 gramas de pao comum! Reclamou, repetindo palavras que ouvira de um funcionario da honesta COFAP: "aquilo era um caso de policia". E o "padeiro" rindo debochadamente, como quem sabe a força que tem: "Pois vá a policia se queixare..." E querem saber? O leitor telefonou pra Economia Popular, onde responderam que a culpa era da COFAP...!

Estão vendo como as autoridades de meia tijela desta imensa cuiza resolvem as coisas?

Pobre terra!... Pobre povo!...

Cidade Aberta

Coluna de EDMAR MOREL

O POBRE, NO BRASIL, VIVE DE TEIMOSO...

Na Bahia, a Boa Terra, o Povo Está Morrendo de Fome — A COAP e o Govêrno Ajudando a Exploração — Impostos Extorsivos Sôbre Gêneros Alimenticios — Uma Dúzia de Bananas Custando 8.00 em São Salvador

Um leitor de ULTIMA HORA, residente em São Salvador, na Bahia, enviou uma reportagem publicada pelo vibrante vespertino "A Tarde" sob os titulos: "A COAP E O GOVERNO ESTADUAL AJUDANDO A EXPLORAÇÃO". "ASPECTOS ALARMANTES DO AUMENTO DOS PREÇOS DAS UTILIDADES".

A reportagem "O pobre vive de teimoso" é um eloquente atestado do alto custo da vida em todo o Brasil, cujas classes menor favorecidas pela fortuna passam fome. Eis a reportagem:

Os baianos sofrem, na propria carne a carestia da vida. Mas os que vêm de fora, que contavam os preços vigentes em outras cidades de que foram mais favorecidos com a explicação que ouviram nesta capital. De fato, numa comparação de preços, daqui certamente o empobrecem. O primeiro item

Na Bahia as majorações dos preços que geram e das utilidades se fazem exclusivamente sob as reclamações do povo, os protestos da imprensa e a indiferença do poder publico. Toda semana nota-se aumento nos preços das mercadorias, não havendo orçamento doméstico que se equilibre. E a situação se torna mais grave, mais vexatoria ainda para os que vêm de vencimentos fixos, pois a remuneração destes casos não acompanha o ritmo ascendente dos artigos. Daí poder se calcular as dificuldades por que passam as familias de poucos recursos, de funcionarios publicos, comerciantes, operarios etc.

Quadro Comparativo

Se em junho de 1954 uma familia de quatro pessoas fazia sua feira semanal com Cr$ 360,00 em julho de 1955 passou a dispender Cr$ 620,00 e neste primeiro dia de junho corrente Cr$ 862,00. E não se pense que essa feira é farta, ou que inclui a aquisição de peixe e galinha, queijo doce e frutas. Não. Aí está apenas o gasto de familia pobre e numerosa, que só compra o essencial à sobrevivência e assim mesmo em quantidade relativamente pequena. E o que pode comprovar o quadro que se segue:

Gêneros	Junho de 1954	Julho de 1955	Junho de 1956
1 quilo de feijão			
2 quilos de charque			
1 quilo de farinha			
1 quilo de açucar			
1 quilo de batatinha			
2 grms. de banha			
1 quilo de sabão			
1 quilo de batata			
1 a 2 quilos de bananas			
1 a 2 quilos de café			
250 grms. de manteiga			
1 quilo de pão			
1 saco de carvão			
1 a 2 quilos de cebolas			
1 quilo de arroz			
1 a 2 quilos de milho			
1 dito de sal			
1 a 2 quilos de vaitapa			
1 quilo de batata doce			
1 quilo de sal			
1 garrafa de querosene			
1 caixa d'agua			
12 pentos diversos			
1 lata de farinha			
100 grms. de erva doce			

Somando-se a isto o aluguel, a habitação e vestuário, o preço de gêneros e o salario é insuficiente e quase ninguem consegue comer o queijo, o biscoito por mais de quarenta, o queijo de cuia a quarenta cruzeiros, a pera e a maçã a oitenta, a banana a cinquenta cruzeiros a dúzia, laranja de dois cruzeiros a mil cada, nem a guaraná.

Onde se Meteu a COAP?

Em vista disto, pergunta-se onde está a COAP e a resposta que se obtem é esta: ela só aparece para aplaudir os governantes quando o custo de vida baixa, o que não acontece nunca. Ela só aparece para explicar que a carestia é devida a fatores outros, que não a ganancia dos comerciantes, que não a falta de escrupulos dos produtores, que não a ausencia de uma fiscalização honesta e eficiente. Ela só aparece para dizer que o povo é que tem culpa de tudo, porque não quer comer capim, como o gado, e que não deve comer tanto, porque a comida está cara. Ela só aparece para dizer que o povo é que tem culpa de tudo, porque não quer comer capim, como o gado, e que não deve comer tanto, porque a comida está cara. Ela só aparece para dizer que o povo é que tem culpa de tudo, porque não quer comer capim, como o gado, e que não deve comer tanto, porque a comida está cara.

A Contribuição do Govêrno

De certo modo o governo [illegible]

NAO SILENCIE UMA INJUSTICA

"Cidade Aberta" foi fundada para ser a tribuna das aspirações populares. O melhor colaborador da "Cidade Aberta" é o povo. ULTIMA HORA renova o seu apelo no sentido de quaisquer injustiças praticadas contra os interesses da coletividade sejam imediatamente denunciadas a Edmar Morel, podendo a correspondencia ser enviada para ULTIMA HORA, a Avenida Presidente Vargas 3[illegible]. Uma equipe de repórteres, com longa experiencia, verificará uma por uma, das denuncias.

A NAÇÃO em Alfredo Tome

ESPIRITO PUBLICO

O ilustre deputado Elias Adaime escreve-nos afirmando que esta coluna tem feito um muito pouco louvavel com referencia à minha atuação na Camara dos Deputados. Com referencia a atuação de V. Exa., nos a reputamos dos mais eficientes e rematados de alto espirito publico, uma vez que a sua palavra na tribuna da Camara tem sido de severa critica contra o empreguismo nos institutos de previdencia, transformados numa especie de cloaca do baixo politicagem com mais de 80% de suas arrecadações comprometidas com o proprio funcionalismo. Ninguem mais do que nos estamos e estaremos empenhados com a vossa, na veemencia e zelo com que vem combatendo esse mal que corroi as entranhas da dignidade nacional. O que reprovamos com vigor foi o fato de V. Exa., empunhando a serenidade de sua campanha, proclamou ate quatro ventos que pedira o impedimento do presidente da Republica por êste ter efetuado duas nomeações irregulares num dos institutos, quando o digno Chefe do Nacional baixou medidas enérgicas contra o empreguismo e a industria das nomeações.

O Sr. Elias Adaime, com isso, não só por cavalheirismo de palavra, faltou ao respeito para com o Primeiro Magistrado como, talvez sem o querer, deu um colorido demagogico, muito do agrado parlamental dos udenistas, o qual tem custado o Norte empobrecida intranquilidade com claros prejuizos para o nosso desenvolvimento economico.

Sumoc

A SUMOC está em vias de consolidar as leis e todas as medidas referentes ao seu setor. E uma noticia da maior importancia, de vez que ate o presente aquilo tem sido uma balburdia, uma especie de inferno para os interessados. Com a consolidação teremos dado um bom passo na sistematização e aplicabilidade das limitações legais desse setor.

Decrescimo de População

Tambem na Suecia as populações rurais decrescem enquanto os centros urbanos aumentam desproporcionalmente. Em fins de 1955, a sua população rural diminuiu de 5.000 pessoas e a das cidades aumentou de 60.000. Confrontemos o grau de civilização desse pais com o Brasil e não teremos motivos exagerados para nos queixarmos do êxodo rural, onde a vida é primitiva e medieval. Varias regiões continuam ainda habitadas...

Desorganização

Os motoristas profissionais do Rio de Janeiro representam uma das poucas classes inteiramente desorganizadas. Distribuidos em gru-

CORCOVADO novidades em tecidos finos de algodão

esperança de Barros Costa & Cia.
AV. PASSOS, 36 - 38
TELS. 43-2421 — 43-6780

Este é o Mês da Esperança
Não anunciaremos o 11.º aniversário de
ESPERANÇA DE BARROS
SEU ISTO É COSTA & CIA.
RADIOFONE STEMAR TIPO APARTAMENTO
POR porque ESTAMOS DANDO
Cr$ 295 MENSAIS
10% de DESCONTO em toda a compra
NÃO DEIXE DE COMPRAR POR NÃO SABER COMO PAGAR
À VISTA ou À PRAZO
esperança de Barros Costa & Cia.
AV. PASSOS, 36 - 38
TELS. 43-2421 — 43-6780
TEMOS A SUA ESCOLHA TODOS OS MODELOS E MARCAS DE RADIOFONES, RADIO-VITROLAS, ELETROLAS, ETC.

"REPÓRTER ULTIMA HORA" 43-2241

Adiada Para Segunda-Feira, a Saída Dos "Seis Dias" Ciclísticos

COM UM "DECÁLOGO" NA MÃO, MARTIN FRANCISCO DEFENDE-SE:

"NUNCA ME ALIMENTEI DE DOUTRINAS RACISTAS"

"Não pretendo criar polêmicas ou remexer um assunto que considero morto"

Agora, de Corpo Presente, o Treinador Cruz-Maltino Alinha Uma Série de Considerações e Adua Argumentos Que o Inocentam — A Reunião Com Treinadores Alemães e o Que Nela se Tratou — "Quero Ficar Fiel a Mim Mesmo" — "Não Pretendo Criar Problemas Nem Remexer um Assunto Que Considero Morto" — "Não Quero Que a Minha Defesa vá Além da Verdade Dos Fatos" — "O Julgamento de Alguns Não Pode Modificar a Substância da Verdade" — Anime-se Leitor e Seja Você Mesmo o Juiz — (De DUARTE GRALHEIRO)

UM vespertino deflagrou a bomba. O treinador Martim Francisco, em explanante entrevista a um jornal alemão, havia ressuscitado os pontos cardeais de um racismo extremado que a segunda Grande Guerra incinerou. Tais princípios já muito haviam sido pulverizados pelo desenvolvimento assombroso das ciências culturais e da própria sociologia, que destruam as premissas armadas falsamente sôbre a confusão de fatores biológicos com culturais ou sociais. Mas o racismo era uma doutrina que inspirara e reerguera uma nação guerreira.

Uma nação que construíra um cenário maravilhoso para receber representações de todos os países do mundo nas Olimpíadas de 36, em Berlim. Acreditavam erguer o altar onde a "raça pura" seria adorada pela posteridade e talharam o palco de vitórias imortais de um negro americano, Jesse Owens. Mais tarde viria a desforra brutal de outro negro Joe Louis sôbre Max, o para-quedista de Hitler. E com o fim da guerra o racismo transformou-se num sonho pré-histórico, distante.

Foi meditando em tudo isso que nos pareceu singular coincidência aquela entrevista. Dada por um treinador brasileiro, homem culto e sabedor, a um jornalista alemão. Não estaria no subconsciente do próprio jornalista a resposta para o delito ético que parecia apontar inflexivelmente para Martin?

Foi isso que tratamos de apurar e vai escrito.

Negativa

Muito já se escreveu sôbre esta rumorosa entrevista. Fernando Carvalho Leite, numa atitude que muito o dignificou aos olhos de todos, fez um relato exaustivo dos acontecimentos a jornais, rádios e televisão. De qualquer maneira, tratando-se de retomar o assunto para uma análise fecunda, teríamos de perguntar mais uma vez a Martin o que tantas vezes lhe foi perguntado já.

— Você deu a entrevista, não deu?

O treinador tratou de ordenar idéias e fez a réplica:

— Entrevista no bom sentido não dei. Participei de uma reunião com técnicos de futebol. Estavam presentes Carvalho Leite e dois jornalistas alemães. Um deles diretor de um jornal, se não me engano.

— Nessa reunião não falaram do problema racial ou do que alguns pretendem chamar problema racial?

— Absolutamente. A conversa girou em tôrno de assuntos técnicos e táticos. Confrontamos e estudamos bolas, chuteiras, regimes de treinamento. Falamos da seleção brasileira, que faria uma série de jogos na Europa, relembramos Kruschner, que trabalhou grandes times na Alemanha, em suma, coisas que mais diretamente diziam respeito à profissão. Carvalho Leite assistiu a tudo e pode testemunhar a verdade das minhas palavras.

"Quero Ficar Fiel a Mim Mesmo"

Depois, Martin Francisco seguiu levando o assunto sua frente e trazendo à discussão argumentos que, a nosso ver [illegible] definitivamente. Suas palavras emocionantes e patéticas estão impregnadas pela sinceridade que deriva dos próprios fatos. E à medida que os minutos passavam mais nos convencíamos de sua inocência. Disse ele:

— Não pretendo criar polêmicas ou remexer um assunto que considero morto. Mas tenho amigos que merecem as minhas justificativas e explicações repetidas. Quero correr de minha consciência a última teima de dúvida.

Inicialmente, devo dizer que se investisse contra a inteligência, a dedicação e o bom-senso do homem de côr estaria sendo incoerente comigo mesmo. Estaria abdicando de um passado no futebol, que quis fazer com as minhas próprias mãos, e de uma tradição que me vem de antepassados remotos. Nunca alimentamos vaidades ou nos revanchamos em doutrinas racistas. E porque quero ficar fiel a mim mesmo, não irei fazê-lo agora.

As Provas

"Vou citar uma série de fatos que você os julgará. As origens e a infância em geral contêm muito bem. Não quero que a minha defesa vá além deles".

E Martin Francisco passou a detalhar para o repórter os fatos seguintes, que o leitor [illegible] mesmo conferirá avaliando o mérito.

As Replicas de Martin

1 — Contrato. Lecunda para o Vasco, [illegible] condições.

2 — Sugeri, [illegible] a contratação de Lecunda.

3 — Dispensei diversos [illegible] São Januário. Nenhum deles [illegible].

4 — Desafio que [illegible] um só time [illegible] referir a um [illegible] de côr.

5 — Fui autor de Cepeda. Oferecera-o na vida e recomendei-lhe a educação [illegible] e formado.

6 — Sou pessoalmente quem no América e empresários de Leônidas no Flamengo.

7 — Contratei e mesmo escalei o Manequinho do Atlético para o América.

8 — Acreditei em Laerte e com ele encontrar em [illegible] de pouca inspiração e [illegible] Deus, que hoje está no Bangu, para o estimular.

9 — Lancei Escurinho para a fama no Vila Nova. Mais tarde a pedido de Dilson Guedes e Ailton Macedo, que precisavam de um ponteiro, indiquei-o ao Flamengo.

10 — Encontrei Edson [illegible] reserva, no América e [illegible] sôbre o extrema-[illegible] lateral. Efetivei-o e [illegible] lhe faltei com o meu apoio de treinador.

E poderia continuar assim por muito tempo, destacando exemplos que pulverizam as idéias racistas que pretenderam me atribuir. Exclusivamente o julgamento de alguns homens não pode modificar a substância da verdade. Estes exemplos...

SEJA O LEITOR O JUIZ

Depois do que ficou dito, o repórter transfere o problema para o leitor. Os fatos estão aí. A acusação, feita quando a ausência do réu impossibilitava a defesa, opõe-se o depoimento de Martim Francisco, ilustrado com exemplos sacados do nosso meio futebolístico. Anime-se leitor e seja você o juiz.

HELIO E CUNINHO festejam o treinador depois de uma grande vitória. Martin Francisco foi tutor do ultimo e encaminhou-o na vida. Em todos os clubes por onde passou o jovem Cuninho deixou um rastro de amizade onde o cão da amizade nunca fermou barreiras

Ultima Hora
PREÇO DO EXEMPLAR 2 CRUZEIROS
ANO VI — Rio de Janeiro, 27-7-56 — N.º 1.564

Adiada Para 2.ª Feira a Saída Dos "Seis Dias Ciclísticos"

Reunião de Ciclismo em "Prólogo" Domingo à Tarde na Pista Nova do Maracanãzinho — Às 21 Horas Segunda-Feira a Largada Sensacional

Os organizadores dos Seis Dias ciclísticos srs. Pierre Gallien e Vincent Denarie, ofereceram ontem um cocktail a imprensa escrita e falada no Maracanãzinho para informá-los da sua decisão de adiar para segunda-feira próxima dia 30, a saída da grande competição internacional primitivamente marcada para hoje, sexta-feira.

O motivo é de força maior. [illegible] pista de madeira ainda [illegible] Octavio Guilherme Catiboa já está praticamente pronta e todos os concorrentes já estão "concentrados" no Maracanãzinho, a Mafaldeira também deixou sair dos armazéns do Cais do Pôrto o material vindo da Europa e destinado a esporte de bicicletas especial: meia [illegible] uma corrida de seis dias. Corredores em particular, os "de ponta", tubulares, precisam ser colados nas rodas com dois dias de antecedência, se ficava adiar a data da saída pela última especialmente para hoje um pouco de compreensão da Administração do Maracanãzinho.

SportScope

De GERALDO ESCOBAR

AINDA VALEM AS PUNIÇÕES SEVERAS

O Conselho Nacional de Desportos decidiu derrubar o novo Código de Justiça e Disciplina, aprovando um novo Código Brasileiro de Futebol. Entretanto, ontem orientados pelo Oscar Wright da Silva, secretário do T.J.D., soubemos que para a sessão de hoje à noite, o Tribunal ainda aplicará as penalidades do Código posto abaixo. Jôgo violento começará com suspensão de dois jogos; agressão iniciará com suspensão de cinco jogos. Disse o Oscar Wright que de acôrdo com a lei, somente 48 horas depois de receber o ofício do CND, o TJD deixará de aplicar o código derrubado. Entretanto os clubes cujos jogadores forem castigados com aquelas penalidades poderão recorrer na semana seguinte, apelando para penas mais suaves de acôrdo com as novas leis em vigor.

FLAVIO PARA DIRETOR-TECNICO

[illegible]

ASSEGURADA A SAÍDA DE MARTIM FRANCISCO

Cada dia, torna-se mais confuso para nós, a situação dentro do Vasco. Preferimos sempre seguir as informações oficiais, porque parecem ser as mais concretas das coisas que acontecem dentro do clube. Mas ficamos indecisos quando informações de fora da diretoria, mas de gente bem ligada às coisas cruzmaltinas, trazem um cunho diferente e que nos deixa a ondas. Agora mesmo, elementos ligados ao Vasco asseguram que Martin Francisco deixará a direção técnica do quadro. Falam do retôrno de Flávio Costa, apoiado, segundo aquele grupo informante, pelos chamados "donos" do Vasco. Positivamente, não sabemos como encarar as coisas. Talvez Martin tenha razão quando disse ao Diário Trabalhista: "Aceito com serenidade a própria injustiça".

O CANTO DO RIO PEDIRA' GARANTIAS

Adolfo Oliveira junto com Hamilton Xavier, Nelson Mauro e outros companheiros de diretoria, resolveram comparecer em massa, na reunião do Tribunal de Justiça Desportiva. Os julgamentos de Duque e Zequinha fizeram com que aqueles homens do Canto do Rio tomassem tal medida. O presidente Adolfo Oliveira ainda acrescentou: "Irei pedir garantias ao Tribunal, contra os arbitragens. Criaram a fama de que o Canto do Rio só joga violento e os árbitros vão sempre a Caio Martins de espírito prevenido e com atitudes premeditadas contra nossos jogadores. Os outros jogam duro, mas só os nossos são advertidos. Sou obrigado a pedir também garantias para evitar expulsões em todos os jogos".

GERSON AINDA NÃO ACABOU

O próprio Gerson, conversando conosco, disse que ainda não acabou para o futebol. Para nós êle que foi um dos maiores sagueiros centrais do país (apenas não teve vez em "scratch"), parecia morto para o futebol. Entretanto, o bom mineiro, com aquela sua calma conhecida, comentou conosco que ainda vai aparecer no time. Acentuou ainda com aquele seu jeito especial: "É só o homem me botar para treinar". Na verdade, Gerson estêve ontem no exercício correu, deu umas voltas, mas não participou do coletivo.

O RACING AGRADECE A JORGE IBRAHIM

Mais uma vez [illegible] as cores de Minas. Agora [illegible] recebemos um [illegible] mesmo em que mostra o procedimento do Racing em troca de ofícios com o América Mineiro. Endereçado a Jorge Ibrahim o presidente montevideu das grandes realizações, aquele clube colocado a "academia argentina" agradece a Jorge em oficio nominal as gentilezas que sua delegação recebeu em Belo Horizonte. Lembramos [illegible] ao jogo América x Racing, no estádio Otacílio Negrão de Lima e vimos realmente a cordialidade com que os portenhos foram tratados. Os dirigentes argentinos fizeram justiça ao desportista mineiro um de Belo Horizonte. Os oficiais do América ao Racing e do Racing ao América, foram [illegible] de elegância, na maior [illegible] e lhanezidade dos acontecimentos.

INTERDIÇÃO DE CAIO MARTINS

Surgiu uma entrevista atribuída a Nelson Mauro, em que o dinâmico vice-presidente do Canto do Rio declara abertamente que os juízes que forem a Caio Martins não terão mais garantias se atuarem como atuou Alberto da Gama Malcher. As declarações foram consideradas fortes e pesadas pelos demais clubes, que se consideraram surpreendidos com termos tão violentos de um dirigente, insuflando o público a fazer justiça com as próprias mãos. O vice-presidente Nelson Mauro deverá ser ouvido segundo apuramos, pelo Tribunal (em sessão secreta) a fim de ver se confirma suas declarações. Caso afirme ter dito tais coisas, o Caio Martins poderá ser interditado e durante o campeonato não haverá jôgo do Canto do Rio em seus domínios. Todavia não acreditamos que o dirigente niteroiense, calmo e experiente como é, tenha chegado a tal extremo.

Nelson Rodrigues Fala do Craque Desterrado

O GRANDE RUBENS

1 Diante do craque decadente que já deu tudo e não dá mais nada, a nossa vontade é a seguinte: — sentar no meio-fio e chorar. E o pior é que a decadência não se enxerga e se caracteriza por uma total e irremediável inconsciência. Vejam as grã-madonas gagás. Não importa que lhe faltem forças, até, para colar a dentadura no céu da bôca; não importa que esteja caindo aos pedaços. Ela pensa que permanece intata, a sua capacidade de atear paixões e suicídios. Não desconfiará, jamais, que é uma Maria Cachucha, uma "perua".

2 No futebol, o ex-craque vive o mesmo drama. Não tem mais competência nem para apanhar bola atrás do gol. E ainda se considera "o maior". Seu exílio do campo, da bola, parece-lhe o fruto de uma perseguição pessoal e intransferível. Julga-se o grande injustiçado e vive a pingar lamúrias como um guarda-chuva encharcado pinga água. Dará tiros se lhe disserem, honestamente, que é "o pior". Raros, rarissimos, têm bastante isenção e objetividade para admitir o próprio ocaso. Mas a decadência constitui um fenômeno lamentável, mas normal. Salvo os casos prematuros, nada mais lógico que o desgaste do tempo e do esfôrço empurre o jogador para a cêrca. O patético é quando o craque se vê excluído ainda no apogeu, em plena capacidade física e técnica. Amigos, eis a verdade: — o que está acontecendo com Rubens não tem precedentes.

3 Antes de mais nada, convém admitir, lealmente: — Rubens não está nem pior nem melhor do que antes. E' o mesmíssimo Rubens. Conserva tôdas as virtudes que o transformaram em "astro". Se o puserem em campo, êle fará, com insuperável virtuosismo, o que sempre fêz. E, de fato, ninguém sabe tratar a bola com mais brilho e volutuosidade. O jôgo para êle. Ao receber a redonda, êle se torna o dono do espetáculo, o solista insuperável e absorvente. Os companheiros e adversários têm vontade de ocupar suas poltronas e assistir ao espetáculo. Pois bem: — e, no entanto, Rubens é o mesmo e a torcida, não. Sim, amigos: — a torcida já não é a mesma. Digo a torcida e amplio a lista: — o Flamengo, a imprensa, o técnico e o time rubro-negros e, por último, o próprio futebol.

4 Eis o fenômeno pungentíssimo de Rubens: — as virtudes que, antes, produziam o deslumbramento da platéia, já não a comovem, já não a inflamam. A platéia estranha Rubens como se êle tivesse mudado. Não, quem mudou foi ela mesma, platéia. Cria-se, então, o drama pungentíssimo. — Rubens permanece no apogeu, mas vive como se estivesse gasto, como se estivesse decadente, como se não desse mais no couro. Está na cêrca, está no ostracismo, como um ex-craque, como um craque que já tivesse dado tudo e vivesse ruminando o seu crepúsculo nos cafés.

5 Todos mudaram menos Rubens. Por exemplo: — o Flamengo mudou. O Flamengo joga na base da velocidade, da penetração, da garra e da garra. Ora, Rubens prende a bola, Rubens precisa de tempo e de exclusividade para fazer o seu jôgo típico. E o Flamengo não quer nada. Seu ataque se nutre de rapidez. Mas vale a garra, a perturbação, do que o requinte bonito mas estéril. E se Rubens jogar de primeira como qualquer medíocridade, já estará nivelado aos demais, já não terá o seu brilho exclusivo de estrêla solitária, será um qualquer e não o grande Rubens. Esse futebol igualitário, que faz do jogador uma simples e anônima peça de uma máquina geral, humilha Rubens, o dono da bola.

6 No seu lugar, está um garôto desenxabido, que se limita a jogar em função do gol, apenas do gol e não da arte do gol. E Rubens é, sobretudo, o artista. Não o fazedor de gol, mas o corredor, não um simples Duca, que dispara e perlima como uma bala. Êle é o voluptuoso da redonda. Gosta de fazer a sua lua de mel com a bola. Permanecerá talvez ao futebol, não ao seu jôgo fulgurante e irredutível. E' o grande Rubens.